Ta-Kung-Pao
342 Hennessy Road
Hong Kong
督印人 費彝民
第二萬三千七百五十九號
地址：香港軒尼詩道三四二號
電話總機：七二八二一一
今日出紙兩大張 零售港幣一毫
承印：香港有利印務有限公司

大公報

毛主席語錄

中國人民有志氣，有能力，一定要在不遠的將來，趕上和超過世界先進水平。

首次將「可控硅」電子技術用於機床工業
瀋陽創製獨特風格新機床 自製首根卅三萬伏電纜
鞍鋼全面超額生產試製成近四百種新產品兩千項技革

【據新華社瀋陽二十九日電】瀋陽工業戰線廣大革命工人、革命技術人員和革命幹部，認真貫徹毛主席的「備戰、備荒、為人民」的偉大戰略方針，在抓革命、促生產的鬥爭中大搞技術革新。今年以來，已經完成新產品試製任務七百四十五項，實現技術革新四千多項。在機床、機電、冶金、礦山機械、農機、電器、化工、輕工、無線電儀表、建築材料等部門，都創造出一批具有先進水平的新產品、新技術、新工藝，為我國社會主義建設和科學技術的發展作出了新貢獻。

瀋陽工業戰線技術革新的一個顯著特點是堅持用毛澤東思想掛帥，充分發揮「三結合」技術革新小組的作用。各工礦企業湧現出幾千個有革命工人、革命技術人員和革命幹部參加的「三結合」技術革新小組和設計隊，成為技術革新運動中的一支骨幹力量和生力軍。

瀋陽電纜廠的三結合小組，只用九個月的時間，便自行設計、製造出我國第一根三十三萬伏的超高壓電纜。瀋陽變壓器廠今年一至十一月試製成功電流互感器、變壓器等新產品二十八種。這些產品具有結構先進、重量輕、消耗小、適應我國條件等特點，達到了先進水平。

瀋陽機床工業的技術人員首次將「可控硅」電子技術應用於機床製造工業，將機床零件平均減少了三分之一，創造出一批具有中國獨特風格和世界先進水平的新式機床。瀋陽第一機床廠自行設計、製造成功十一種新機床。僅其中反修一號自動切削管子機床，就能完全代替原來加工同類產品的三種機型九台設備，而這種新機床的重量，只有原九台設備的六十分之一。為我國機床工業發展作出了新貢獻。

瀋陽礦山機器廠的技術人員過去在「專家治廠」的精神枷鎖束縛下，關門搞試驗，十幾年毫無成果。廠革委會成立後，革命工人、革命幹部、革命技術人員扭成一股繩，在不到一年的時間裏，就連續把「等離子切割」、「等離子焊接」等先進技術，成功地應用於生產。

瀋陽化工系統各廠和科研單位大搞共產主義協作，試製成功了「除草胺」、「內吸磷素」、「豐丙磷」等六十四種新農藥，解決了幾種主要農作物的「老大難」病害問題，受到了貧下中農的熱烈歡迎。

【據新華社瀋陽二十九日電】鞍鋼各廠礦各級革命委員會和廣大革命工人，堅決執行偉大領袖毛主席的「備戰、備荒、為人民」的偉大戰略方針，把全局觀念同本職工作結合起來，今年在抓革命、促生產、促工作、促戰備的偉大鬥爭中，為社會主義革命和社會主義建設作出了新的重大貢獻。

到十二月二十八日為止，鞍鋼的鋼、鐵、鋼材、鐵礦石、冶金、焦炭等產品的產量都超額完成了今年全年國家計劃，有力地支援了全國的工農業生產和基本建設工程。今年，鞍鋼工人還試製成功三百七十多種新產品，其中重大的有一百多種；實現兩千多項技術革新，其中重大的有二百多項。

在全局觀念指導下，鞍鋼廣大革命工人積極地爭取逐步實現礦石和備品備件兩自給。今年年初，鞍鋼各廠礦抽出一批工人，和第三冶金建設公司工人一起，開進鞍山市近郊的齊大山進行建設。他們在全市各行各業廣大群眾的支援下，大打「人民戰爭」，不到一年，一座大型鐵礦山就將基本建成。原有的弓長嶺、東鞍山、大孤山、眼前山等老礦山，廣大革命工人充分挖掘生產潛力，使今年一月到十一月的礦石產量比去年同期提高百分之六十五，大大減輕了全國許多礦山對鞍鋼的支援。鞍鋼廣大革命工人今年自力更生地製造了大量礦山設備和備品備件。齊大山鐵礦選礦系統已經安裝的一千多台設備，大部分是鞍鋼工人自己製造的；其中如我國第一台直徑六米的大型無介質磨礦機，只經過一個多月時間就製造成功。鞍鋼機修總廠工人不再限於修修補補，而是自己製造大型備品備件，並且製造成功了兩千三百噸水壓機。各廠礦的小機修單位也努力製造本廠本礦需要的小型備品備件。今年，鞍鋼備品備件的自給水平大大提高，已經達到百分之九十左右。這樣，鞍鋼今年做到了少用全國支援的礦石、備品備件等物資，多增產了鋼、鐵、鋼材等產品。

在「九大」開會期間，我國正在加速建設的一座大型煉油廠，緊急需要一種大型鋼管。鞍鋼工人雖然從來沒有軋製過這種鋼管，但他們堅定地說：革命的需要就是我們的任務。我們包下了保證八天交貨。煉鋼廠和軋鋼廠的工人密切配合，全力奮戰，結果提前完成了這項任務。無縫鋼管廠，今年生產的一種特種鋼材，因為很急需，很重要，工人們就排除萬難，主動多接受任務，使產量比去年增加了兩倍半，產品質量很好。大型軋鋼廠為了支援橋梁和碼頭的建設，試製成功了達到先進水平的大型鋼樁。

現在，鞍鋼的廣大革命工人、革命幹部和革命技術人員，正再接再厲，做好思想準備和物質準備，決心以躍進的步伐跨進二十世紀七十年代，在抓革命、促生產的鬥爭中做出新的更大的貢獻，為偉大領袖毛主席爭光，為偉大的社會主義祖國爭光。

馬尼拉反美示威 阿格紐險捱炸彈
群眾在美使館前高呼「阿格紐滾回家」
美使座車被群眾包圍敲打 阿格紐車後炸彈爆炸

【法新社馬尼拉三十日電】今晚當菲律賓警察在美國大使館門前舉行反美示威，抗議美國副總統阿格紐到訪時，發生了四下爆炸巨響。警方說，第四響炸彈是在阿格紐和他的妻子所乘汽車駛進大使館大門時在車後爆炸的。阿格紐當時是來參加一個[illegible]的酒會。

這個[illegible]由於一個「藥丸盒」[illegible]爆炸[illegible]之前，學生和警察之間發生了短暫的混戰，有一名學生受傷。

警方逮捕了三人，其中一名二十歲的青年，就是他向阿格紐的[illegible]分子。

又據法新社訊，一[illegible]示威群眾[illegible]，後來警察將[illegible]門前後退。[illegible]名警察被用標語牌打傷。打人者逃[illegible]。[illegible]

有幾下炸炸響，不過示威群眾逃入了橫街。

當阿格紐的汽車在二十輛便衣特務的車子保護下經過汽車路飛駛進入大使館時，群眾繼續對汽車高聲吆喝。

【美聯社馬尼拉二十九日電】憤怒的示威[illegible]敲打並搖撼美[illegible]的汽車，當時他們的汽車正駛進美國大使館場地。警察揮舞警棍，驅散示威群眾。他們至少將兩枚催淚手榴彈投進一百五十多名群眾中，這些示威群眾所持標語[illegible]：「[illegible]美國是帝國主義[illegible]」[illegible]示威群眾[illegible]汽車高聲叫罵，並且用標語牌又用拳頭打汽車前面，使汽車不得[illegible]

[illegible]大使館示威者的[illegible]說，他們是菲律賓自由青年聯合會和[illegible]和平基金等組織[illegible]。這是「馬科斯及其他[illegible]政的寡頭政治家們[illegible]，他們永遠忠誠和屈服於美帝國主義的又一例子」。

青年們帶着標語牌繼續在大使館門前進軍，顯然是在等待阿格紐夫婦到達這裏參加招待會。

入夜的時候，一百多名在美國大使館門前來回游行的反美示威群眾，開始高呼「美國佬滾回老家去」。這時有數百名頭戴白色鋼盔的警察守衛在大使館門前。

在阿格紐到達大使館參加招待會之前不久，警察肅清了進口的汽車道，他們揮舞着防暴警棍將示威群眾推開。

阿格紐亞洲之行 販售尼克松政策
並有可能赴南越活動

【法新社馬尼拉二十九日電】美國副總統阿格紐在他為推銷「尼克松主義」的亞洲十國訪問中，今天到達馬尼拉，他將在馬尼拉作五天的訪問。

阿格紐此來正是菲律賓的關鍵時刻，因為民族主義者的運動同這個國家依賴美國經濟軍事援助的傳統發生衝突。

下個月的談判將是修改兩國之間條約的開始。這些條約的存在，成為兩國之間殖民地關係的象徵。

除討論雙邊關係外，預料阿格紐還將同馬科斯討論尼克松在關島宣佈的「主義」，即所謂「尼克松主義」（或稱新亞洲政策），旨在最後將美軍撤出亞洲，同時要亞洲各國更多地依靠自己。

這裏的人士認為，阿格紐還可能將菲律賓作為閃電訪問越南美軍的起點。

【法新社台北二十九日電】這裏今天獲悉，美國副總統阿格紐於一月二日至三日，正式訪問台北兩天期間內，將和蔣介石會談兩次。

據美國官方消息說，第一次會談於星期五（一月二日）下午，阿格紐夫婦訪蔣介石夫婦時舉行。地點在蔣介石的住處。

第二次會談於星期六（一月三日）早晨，阿格紐夫婦離台北前一小時舉行。會談之後，阿格紐夫婦將乘專機前往曼谷，繼續他的亞洲太平洋之行。

淮河入江水道工程 已在江蘇全面施工
廣大民工決治好淮河發展航運擴大耕地

【本報訊】新華社昨天發出圖片，說明在偉大領袖毛主席「一定要把淮河修好」的偉大號召下，江蘇淮河入江水道工程已經全面動工。廣大民工決心把淮河根治好，為擴大耕地面積、發展航運創造良好條件。

[illegible]已經運傳喜訊，河南、安徽、江蘇三省人民興建的進河——新汴河已告完工。[illegible]公里，從商邱縣開始，流經安徽四縣，在江蘇省的泗洪縣注入洪澤湖。

淮河入江水道工程，則是把江蘇省內的淮河河水引入長江。

希爾離北京回國 康生等機場送行

【新華社北京二十九日電】澳大利亞共產黨（馬克思列寧主義）主席愛·弗·希爾同志、以及麥卡弗里同志，結束對我國的友好訪問後，二十七日乘飛機離開北京回國。

希爾同志、麥卡弗里同志在我國期間，舉行了會談和進行了參觀訪問。

中共中央政治局常委康生同志，中共中央委員、候補中央委員曹軼歐同志，候補中央委員郭玉峰同志以及有關方面負責同志前往機場送行。

大興安嶺傳喜訊 木材大幅度增產
提前八天完成全年計劃

【據新華社哈爾濱二十九日電】大興安嶺林區廣大革命工人、革命幹部，在解放軍支左人員幫助下，堅決貫徹毛主席的「備戰、備荒、為人民」的偉大戰略方針，深入持久地開展革命大批判，以革命統帥生產，不斷發展革命與生產的大好形勢。全林區提前八天全面超額完成今年木材生產計劃，木材產量大幅度增長。

大興安嶺林區，是一個開伐建設較晚的新林區。生產經驗少，技術力量薄弱，設備不配套，今年又遇上了罕見的秋雨，給木材生產帶來了很大困難。工人們抓住冬季林業生產的黃金季節，在白天光照時間短的條件下，借月光照明，黑夜當白天，奮戰林海雪原。運輸力不足，就用人力拉、爬犁拉，工具不足，就採取土洋結合的辦法，形成了一個群眾性的木材生產大會戰，使木材生產取得了一個又一個勝利。

六十年代與七十年代
東南亞形勢的回顧與展望

董南亞

二十世紀六十年代快結束，再過[illegible]，歷史的車輪即將進入七十年代。六十年代的十年[illegible]帝國主義和社會帝國主義[illegible]剝削和追害，而且狼狽為奸，妄想重新瓜分世界。它們利用各國反動派為工具，做出了多種多樣的壞事和醜事。使世界人民奮起革命，對美帝、社帝及其走狗反動派展開了猛烈的鬥爭。「世界革命已經進入一個偉大的新時代。世界人民革命運動正在風起雲湧，向美帝國主義和蘇聯修正主義發動猛烈的進攻。」這是毛主席指出的當前時代的新形勢。這新形勢，六十年代在東南亞地區顯得特別突出，大好特好；進入七十年代後必將更好。

在六十年代的十年裏，美帝、社帝和反動派在東南亞做的壞事和醜事特別多，因而東南亞人民反抗帝、修、反的革命運動特別高漲，尤其是武裝鬥爭空前激烈。

最壞最醜的事，是美帝對越南的侵略戰爭。近十年來，美帝為了要撲滅越南南方的革命烈火，在艾森豪威爾當權時，即已派出大量軍事「顧問」幫助西貢傀儡政權的偽軍。肯尼迪上台後，一方面以大量的武器裝備傀儡軍、由美軍以「顧問」名義指揮，並參加作戰；一方面把南越作為「特種戰爭」試驗場，變相的集中營「戰略村」。約翰遜政府面臨「特種戰爭」的失敗局面，把戰爭升級為「局部戰爭」，如像五十年代進行的朝鮮戰爭，一方面派了五十多萬[illegible]，同時[illegible]菲律賓、澳[illegible]，在越南南方攻打南[illegible]空軍轟炸越南北方[illegible]尼克松政府又提出了所謂[illegible]略，妄圖繼續掙扎，堅持[illegible]裏，美帝耗資千億美元[illegible]五十年代侵略朝鮮的戰[illegible]國主義施展陰謀幫助騙[illegible]泥足拔出。

[illegible]印度反動政府侵攻中國，是六十年代上半期內另一件壞事和醜事。在中國人民的堅決反擊下，它們遭受了可恥的慘敗。但自一九六三年以來，美帝和社帝繼續不斷地驅使印度反動派擴軍備戰，以反華為主要目標。當印度反動派的武力相當地膨脹後，竟妄圖向外擴張，在六十年代的後半期內，發生了印巴之戰，為印度和巴基斯坦人民帶來了大災禍。執迷不悟的印度反動派，近年還是在不斷地增多軍費，瘋狂擴軍備戰，使印度的軍事設施和經濟命脈，都越來越深入地受到美帝和社帝的控制，而廣大的印度人民則陷入了水深火熱的慘境中。

在東南亞的中心區，新加坡、馬來亞和北加里曼丹一帶，由於人民反帝國主義、反殖民主義的浪潮不斷高漲，迫使舊殖民主義者不得不改變統治的手段，從「分而治之」變為「合而治之」。於是在六十年代上半期內，美帝與英帝合謀，製造出了一個新殖民主義工具「馬來西亞」，把新加坡、馬來亞及北加里曼丹地區的沙勞越和沙巴（北婆羅洲）拼湊成一個假獨立的「國家」，交由傀儡拉赫曼集團統治。不久，傀儡集團內部鬧分裂，新加坡脫離出來，成了另一個假獨立的「國家」；沙勞越和沙巴的分裂運動者則被英帝和拉赫曼政權壓下去了。在拉赫曼集團統治下的「馬來西亞」，在李光耀集團統治下的新加坡，這兩個新殖民地上，不僅英帝繼續保持了殖民利益，而且美帝、社帝和日本等也滲入了勢力，展開了經濟掠奪。拉赫曼集團和李光耀集團，對外不斷出賣本地利益，對內則加緊對人民實行壓迫。尤其是拉赫曼集團從今年五月十三日開始以來的大屠殺和大鎮壓，使馬來亞的華族和印度族人民遭受到慘酷的災難。

在東南亞爭奪原料、市場、戰略要地和勢力範圍方面，美帝和社帝，再加上英帝和日本反動派，它們是勾心鬥角，互相傾軋的。但在東南亞進行反華、反共、反人民、鎮壓民族解放運動和進行侵略戰爭方面，它們則是互相配合，狼狽為奸的。英帝為經濟危機所迫，定於一九七一年底前要撤退駐星馬的英軍。對此，美帝雖然另有安排，今後打算以種種方式對星馬進行軍事控制，但大量常駐的英軍撤退後，在美帝和社帝看來，都是須要填補的「真空」。美帝妄圖以日本為「骨幹」的新亞洲軍盟，正在暗中籌組；社帝的所謂「亞洲集體安全體系」，已在數月前提了出來。這些反華、反亞洲人民的罪惡勾當，進入七十年代後必將積極施展。在反華、反共、反人民的軍盟未訂立以前，美帝、社帝近年來已在東南亞加強軍事部署，並驅使東南亞各國反動派加緊擴軍，它們對東南亞的革命運動總是妄圖加強鎮壓的，對中國更是磨刀霍霍的。

「[illegible]、蘇修、美帝狼狽為奸，做了這麼多的壞事、醜事，全世界革命人民是不會饒過他們的。世界各國人民正在起來。一個反對美帝、蘇修的歷史新時期已經開始。」這是毛主席的英明論斷。美帝、社帝及其走狗反動派六十年代在東南亞做的壞事、醜事特別多，特別厲害，所以東南亞革命人民反對美帝、社帝及其走狗反動派的鬥爭特別猛烈。

越南南方人民的抗美救國戰爭，是在一九六〇年十二月二十日成立的南越民族解放陣線領導下進行的。在六十年代上半期，他們已解放了南越五分之四的土地。到了今年六月，越南南方臨時革命政府[illegible]成立，[illegible]英勇的南越人民，打敗了[illegible]「超級強國」的美帝，用行動做出了光輝的榜樣。

六十年代是馬列主義、毛澤東思想對現代修正主義展開大搏鬥的時代。[illegible]東南亞革命人民[illegible]的影響最為深刻。他們紛紛舉起馬列主義、毛澤東思想的偉大紅旗，走上武裝革命的道路，向[illegible]反動派展開英勇的鬥爭。在擁有五億人口[illegible]，現代修正主義勢力較大的印度，革命派已[illegible]起武器，和美帝、社帝[illegible]扶植的印度反動派展開[illegible]。[illegible]緬甸、泰國、馬來亞、老撾[illegible]人民，[illegible]武裝鬥爭[illegible]。[illegible]

紅旗處處，[illegible]東南亞的革命人民已打出了空前的大好形勢。展望七十年代的東南亞，毛澤東思想必將更深入的傳播，武裝革命紅旗必將更廣泛的插立，前途實在是一片燦爛光明。

美明年失業將增加 經濟活動速度減慢
西方金融界預料日圓將要成為投機對象

美聯社展望明年經濟前景

【美聯社紐約二十九日電】美國的消費者，在一九六九年期間，已經受到通貨膨脹的損害。

在一九七〇年，預料失業者將增加，通貨將更加難得，同時，消費者有遭到衰退的危險。

預料一九七〇年將是經濟活動速度放慢的一年。問題在於放慢到什麼程度。事實上，有些經濟學家認為美國早已在衰退中。

【美聯社紐約二十九日電】世界金融界人士預測：對日圓的投機將馬上開始，已有一明顯的可能性——這樣，可能迫使日圓升值。

這是美國「時代」雜誌今天作出的一項預測。

今年十月，西德已將馬克升值。當時，西德對外的貿易條件因表現得太強了，從而使馬克成為貨幣投機的一個「磁石」。

意九萬名運輸工人 昨天開始舉行罷工

【路透社羅馬二十九日電】意大利的九萬名城市運輸工人於今天開始舉行新的一連串罷工，以支持要求一項新的國家工作契約。

全國公共運輸工人，今天罷工四小時，明天和一月一日還要舉行類似罷工。

西西里的首府巴勒摩是首先受到打擊的城鎮之一。

意大利四個省的政府用政府部門職工也於今天罷工。

這是一連串的一個區一個區罷工的一部分。下星期，罷工到達高潮時，意大利全國的財政部門職工都將進行罷工。

大通銀行預測七〇年代美國經濟
美汽車鋼鐵紡織業將停滯
物價每年仍將繼續上升 汽車面臨各種困難

本報選譯

全美第三大銀行「大通銀行」，最近發表了一項關於美國經濟前景的報告，預測一九七〇年代美國[illegible]工業[illegible]停滯的行業[illegible]。這是該行對美國各行業的調查[illegible]。

查報告[illegible]作出的。[illegible]的小冊子，預測一九七〇年代美國外國人投資的機會「一向[illegible]繁榮興旺的行業將是小型電子計算機；另一方面，汽車、鋼鐵、紡織品等工業的前景將會停滯或下降。特別是汽車工業，由於國內外市場日益減縮，交通失事問題的嚴重和大氣污染等危害公眾健康等問題，七〇年代的汽車將會下降。

這項報告還指出，一九七〇年代美國的物價上昇率每年將在百分之二·五。報告還說一九七〇年到八〇年的國民總生產（GNP）的實際增長率大約在百分之四左右。

這項報告預測一九七〇年代，電子工業的[illegible]增長率[illegible]，其中尤以小型電算機，其增長率可能達到百分之[illegible]。影色電視機、[illegible]錄音機在今後十年內將在美國暢銷，因為美國大半的家庭沒有影色電視機。

[illegible]一九七〇年代的[illegible]工業的增長率將有百分之[illegible]，但要看鋼鐵工業的技術革新進行到什麼程度而定。

化學工業特別是[illegible]工業中的塑料工業，將[illegible]。由於塑料逐漸代替[illegible]和其他天然原料，[illegible]但是人造纖維的增長[illegible]化。醫藥品的需要雖然增大，但因為消費者的壓力，將使投資者[illegible]利潤。

關於運輸行業——運輸機械，報告說汽車的市場日趨停滯；都市人口密化和大氣污染的威脅，汽車的前途展望不佳，[illegible]乘客和貨運的增長，這成長期設備和規模擴大不是的困難。

報告說，紡織品和衣着的生產將落後於平均的經濟增長率。國內紡織品市場中外國輸入貨仍佔相當的比重。用人造纖維製成的衣着將繼續增加，棉織品的比重比現在更少。

印度的紅色革命區域
斯里卡庫蘭光照大地
它像一盞明燈，在印度苦難的大地上放射着燦爛的光輝。印度被壓迫的人民歡呼它，歌頌它，稱它爲目前「印度最先進的堡壘」。

特稿

【據新華社北京二十八日電】題：印度斯里卡庫蘭縣的紅色革命區域

在印度的斯里卡庫蘭縣，出現了一個紅色的革命區域。它像一盞明燈，在印度苦難的大地上放射着燦爛的光輝。印度被壓迫的人民歡呼它，歌頌它，稱它爲目前「印度最先進的堡壘」。

斯里卡庫蘭縣位於印度安得拉邦東北部。這裏，山巒起伏，森林密布。世世代代受壓迫的農民，在印共（馬列）的領導下，拿起了武器，打破了封建枷鎖，推翻了黑暗統治，在這個廣大的片土地上建立了紅色革命區域，成爲這塊土地上的主人。今天，這裏到處是一派生氣勃勃的革命景象。

有歷史以來，斯里卡庫蘭農民不斷展開鬥爭，反對封建壓迫。但是，安得拉邦的修正主義分子，竭力破壞斯里卡庫蘭農民革命鬥爭，採取各種卑鄙手段妄圖誘騙農民走「議會道路」。在修正主義分子的領導下，反革命武裝一次又一次的血腥鎮壓斯里卡庫蘭的農民革命。縣委決定徹底擺脫修正主義者的反動領導，堅決走武裝鬥爭的正確道路，並從一九六八年十一月二十五日開始組織農民羣衆，拿起武器戰鬥。

印共（馬列）領導人馬宗達點燃了斯里卡庫蘭的武裝鬥爭烈火。他在今年三月到斯里卡庫蘭指示縣委：「要立即開展人民戰爭」。他向縣委宣傳了林彪同志在「人民戰爭勝利萬歲」一書中的正確論斷：「只有實行游擊戰爭，才能充分動員和高度發揮全民的力量，去同敵人進行鬥爭」。

印共（馬列）斯里卡庫蘭縣委深入農村，建立了游擊隊，宣傳毛主席關於「槍杆子裏面出政權」的真理，發動羣衆，組織羣衆，武裝羣衆。農民運動像暴風驟雨般地擴展開來，革命武裝力量迅速發展。目前，印共（馬列）已經領導着一百多個游擊小分隊，武裝鬥爭地區迅速地從山區擴大到平原和沿海地帶。革命武裝已經把三百個村莊變爲紅色區域，並在這裏創立了初步的人民政權機構——人民暴動鬥爭委員會，管理行政和生產。委員會正在籌備分配土地。每個村莊都成立了「人民法庭」，審判敵人。廣大農民羣衆熱烈歡呼紅色區域的誕生。

「一爲人民生，一爲人民死」，這是斯里卡庫蘭革命者的口號。他們以大無畏的精神同敵人戰鬥，創造了許多英勇不屈、可歌可泣的事跡。

反動派曾經在今年五月間殘暴地殺害了斯里卡庫蘭游擊隊領導者之一克里希納穆爾和六位游擊戰士。英雄的克里希納穆爾臨刑前怒斥反動警官說：「你們殺害我們，並不能阻擋革命的前進！世界上任何力量也阻擋不了我們人民鬥爭的武裝革命，現在的剝削和壓迫制度是註定要滅亡的！」

斯里卡庫蘭燃起的武裝鬥爭烈火，現在已經擴展到附近十個縣的十九個地區。它的影響在印度日益擴大。

斯里卡庫蘭式的紅色革命區域，正在印度的大地上越來越多地出現。在印共（馬列）的領導下，印度人民的革命鬥爭，必將從勝利走向新的勝利。

過去一年不斷取得勝利
泰游擊戰遍全國 革命政權漸建立
泰共號召堅持人民戰爭把美帝打出去

【新華社北京二十九日電】「泰國人民之聲」電台二十七日廣播一篇文章，熱烈歡呼泰國人民在泰國共產黨的領導下，人民戰爭不斷取得勝利，游擊戰爭擴展到全國各地。[illegible]

拉美革命形勢蓬勃發展的新標誌
阿根廷革命羣衆鬥爭激烈程度數十年僅見
規模大範圍廣出現新左派矛頭指向美帝

【據新華社北京二十八日電】本社記者報道：在美帝嚴密控制的阿根廷，今年以來不斷掀起強大的革命羣衆鬥爭風暴，有力地衝擊着美帝國主義和阿根廷反動政府的統治。阿根廷人民掀起的羣衆革命鬥爭，其規模之大，範圍之廣，鬥爭之激烈，是阿根廷幾十年來所沒有的，也是拉丁美洲近幾年所少見的。在這場革命鬥爭風暴中，還在阿根廷出現了一個新的動亂和不穩定的時期。[illegible]

改變過去和平鬥爭方式 工人階級顯示強大力量

今年五月間，阿根廷人民革命鬥爭風暴，以重要工業城市科爾多瓦爲中心，迅速席捲全國十多個省裏城市，並且發展爲全國一百萬工人大罷工。八月間，阿根廷全國二百五十萬工人舉行聲勢浩大的總罷工。九月間，從阿根廷第三大城市羅薩里奧開始的十八萬鐵路工人大罷工[illegible]

阿根廷

阿根廷位於南美洲最南端，面積二百八十餘萬平方公里，人口二千餘萬。白種人佔九成多，印第安人和其他有色人種佔百分之三。西班牙語，多信天主教。

全國土地佔四成多成多爲耕地。國民經濟以畜牧業爲主。有石油、其他礦產有鐵、錳、銅、鉛、鋅、鎢、金、銀、鈾等，是拉丁美洲工業最發達的國家之一。[illegible]

阿聯蘇丹利比亞聯合公報
非洲三國加强聯系 從事抗以色列戰鬥
支持英勇的巴勒斯坦革命鬥爭

【新華社開羅二十八日電】阿聯、蘇丹和利比亞三國國家首腦在利比亞首都的黎波里會談後，發表聯合公報，宣佈阿聯、蘇丹和利比亞將加强它們的關係。

二十七日在三國首腦同時發表的公報說，阿聯、蘇丹和利比亞三國領導人已一致同意，每四個月舉行例會，來協調他們在軍事、經濟和政治方面的共同行動。三國將合成立專門委員會，來規劃這幾方面的共同行動。

聯合公報說：「三國領導人認爲，對付猶太復國主義挑戰和以色列侵略的責任是阿拉伯國家的共同責任，繼續作出努力，動員阿拉伯人的一切潛力來從事這場命運攸關的戰鬥。」

公報說：「在世界帝國主義的支持下，敵人以色列已在繼續進行擴張侵略，並要求作出進一步的貢獻、犧牲和準備。」

公報表示，三國支持英勇的巴勒斯坦革命收復被篡奪的權利和解放失地的鬥爭。

阿聯總統納賽爾、蘇丹革命委員會主席尼邁里和利比亞革命指揮委員會主席卡扎非在二十五日到達的黎波里參加阿拉伯國家首腦會議後，應利比亞革命指揮委員會主席卡扎非的邀請，對利比亞進行訪問。三國領導人就進一步加強三國合作問題在的黎波里舉行了三天會談。

利比亞取消防空訂貨合同
英國喪失億三千萬鎊生意

【路透社倫敦二十九日電】今天的公報說，一項準備以價值一億三千萬英鎊的英國防空系統，供應利比亞的交易，已經取消。

英國飛機公司原來準備供給導彈和提供訓練的，它已宣佈「極其遺憾」地取消了這項計劃。

這項防空系統，是九月初在一次軍事政變中被推翻的利比亞政府定的貨。這項訂單是在一九六八年四月宣佈的，據說在英國，從未有過這樣大筆的交易。

本月初，英國已同意在三月十一日全部撤出利比亞的基地，比一九五三年兩國之間簽訂的條約所規定的期滿時間，提早了三年。

本報特稿

美國的中東「新建議」剖析
·辛之·

[illegible]

兩條路線的尖銳鬥爭

[illegible]

「新陰謀」引起的不同反應

[illegible]

主流和逆流 鬥爭與叛賣

[illegible]

（下）

日加强掠奪泰資源 佔外國投資第一位
「人民之聲」斥日爲美帝効勞大肆擴大侵略

【新華社北京二十九日電】「泰國人民之聲」電台二十八日播發的評論，揭露日本反動派加緊擴大它在泰國的侵略勢力，瘋狂地對泰國進行經濟掠奪的罪行。[illegible]

泰馬兩國反動頭目下月會商打游擊隊
美供應泰國導彈七一年將裝設

【路透社曼谷二十日電】可靠人士今天說，泰國領袖們下月將在曼谷舉行會談，討論「馬來西亞」提出的擴大在邊境聯合「剿辦」游擊隊的建議。[illegible]

驚叫邊境人民武裝活躍

[illegible]

新生左派在鬥爭中成長 批判改良主義修正主義

[illegible]

寒流襲希臘 四十人凍死

【美聯社雅典二十九日電】希臘通訊社報道，約有四十人以上死亡。[illegible]

流感大亂英國
三成人口病倒 一半礦工缺勤
醫院員工筋疲力竭有的也病了

【路透社倫敦二十九日電】今天返工的英國人，缺勤者達百分之三十，因爲四大耶誕假期中，流行性感冒達到了頂峯。[illegible]

意流感猖獗 五千人喪生
總理外長病倒

【美聯社羅馬二十八日電】意大利報紙今天報道，最近數星期中的人數已多至五千人。[illegible]

阿格紐三日到曼谷
聽取「掃蕩」游擊隊報告
將視察在泰國的美國軍事基地 他們集團將乞討更多武器裝備

【路透社曼谷二十九日電】美國副總統阿格紐將於一月三日到曼谷，同泰國政府領袖們舉行會談。[illegible]

西貢反動警察拘捕九名學生

[illegible]

印尼發生水災 大片稻田被淹

[illegible]

英一煉油廠大火 損失達數百萬鎊

[illegible]

侵越美司令 助理炎入院

[illegible]

本月十五天之內
南越偽軍千人起義
十一月有五千多名偽軍開小差

【解放通訊社十二月二十八日電】越南通訊社今天報道，十二月上半月，南越各省的偽軍、兩個省的九百九十五名以上偽軍官兵投到民軍方面來。[illegible]

阿格紐挨炸彈與惡性循環

[illegible]

自力更生造大船

紅旗造船廠建造三艘萬噸巨輪的事迹

——東　焰——

在偉大的毛澤東思想光輝照耀下，特別是經過無產階級文化大革命的戰鬥洗禮，紅旗造船廠發生了翻天覆地的變化。廣大革命造船工人，高舉毛澤東思想偉大紅旗，緊跟毛主席指引的「獨立自主，自力更生」的光輝道路，取得了一個又一個的勝利。

造船工人有志氣，有能力，不靠天，不靠地，不靠洋專家、洋技術，就靠戰無不勝的毛澤東思想，用自己的智慧和雙手，一磚一瓦地蓋起了廠房，僅在幾年的時間裏，就把一個只能修船的「小廠」，改變成了能造千噸輪船的造船廠。現在，它不僅能造千噸船，而且能造萬噸級遠洋巨輪了。

紅旗造船廠工人，在毛主席制定的「鼓足幹勁，力爭上游，多快好省地建設社會主義」總路線的光輝普照下，大鬧技術革新和技術革命，僅用了不到兩個月的船台周期（從大船鋪底到大船下水）就建造成功一艘萬噸級遠洋巨輪，在我國造船史上寫下了新篇章。

在建造這艘大船的過程中，遇到了技術、設備等許許多多的困難。工人們豪邁地說：「有戰無不勝的毛澤東思想，我們什麼困難都能戰勝！」工人們為了攻破技術難關，自動地組織起學習小組。[illegible]

工人們不靠外國，不靠洋專家、洋技術，就靠毛澤東思想，[illegible]

[illegible]

緊握鋼槍守海防

新華

日夜守衛在福建海防前哨的「紅島四連」指戰員，胸懷朝陽，心向北京。他們緊握手中槍，與美蔣反動派進行着針鋒相對的鬥爭，取得了一個又一個勝利。

四連指戰員戰勝重重困難，艱苦守島，靠的是戰無不勝的毛澤東思想，[illegible]

[illegible]

「棉花迷」

・欣欣・

今年秋天，河南安陽市四郊公社東嶺村大隊的棉花[illegible]

[illegible]

「江南無煤」論破產

[illegible]

各地通訊

在長江上游的…[illegible]

踏遍深山為人民

[illegible]

「毛主席派來的好門巴」

——記青海班瑪草原醫療隊為藏族羣衆防治疾病的事迹

[illegible]

滿懷深情救親人

[illegible]

深山密林尋患者

[illegible]

新華

體育

賽情緊張　未見精采

消防三球打和警察

全靠最後一股衝勁平廣敗局

全場比賽各犯一次十二碼球

【本報訊】甲組足球聯賽消防對警察的第二循環賽，昨天午後在花墟舉行。由於[illegible]

首開紀錄兩次落後

消防守衛演出甚差

[illegible]

消防	警察
[illegible]	[illegible]

乒總新職員

昨晚已選出

執委名額擴大為十三人

修訂會章改為有限公司

【本報訊】香港乒乓總會昨天下午在大會堂[illegible]

公民杯乒乓球賽

愉青與福建

今進行決賽

得勝的一隊將坐亞望冠

【本報訊】公民杯乒乓球賽[illegible]

公民杯乒乓球賽

賽方賽序昨發表

【本報訊】公民健身會主辦的公民杯團體乒乓球賽已接近尾聲，[illegible]

多多女童壓軸戰

今在伊館對大同

另加抽男女聯賽各一場

【本報訊】新加坡多多女子籃球隊今晚九時在伊館球場作第[illegible]

公開長途跑

十一日舉行

【本報訊】中國健身會主辦的第廿四屆公開長途跑，定於明年一月十一日上午八時舉行，現已開始報名，至一月五日止。[illegible]

澳門足球聯賽

館貓小勝樂…

【本報訊】澳門足球聯賽[illegible]

甲組足球聯賽積分表

（截至十二月廿九日止）

隊名	賽	勝	和	負	得球	失球	積分
伯和	一二	九	一	二	四一	一三	一九
星島	一二	八	二	二	二五	九	一八
九巴	一二	五	四	三	二二	一一	[illegible]
元朗	一〇	六	一	三	二二	一七	[illegible]
消防	一一	五	三	三	二三	一五	[illegible]
東昇	一〇	六	〇	四	二三	一八	[illegible]
東方	一一	四	二	五	一六	二三	[illegible]
南華	一〇	二	五	三	二二	一九	[illegible]
警察	一〇	四	一	六	一六	二二	[illegible]
電燈	九	二	一	六	一六	二〇	[illegible]
港會	一〇	一	一	八	九	四四	[illegible]
流浪	一一	一	一	九	四	二六	[illegible]

西班牙捕獲中獎

球員無端端發達

沙巴達球員給他們帶來好運，[illegible]

望遠鏡

▲歐美兩家…[illegible]

不是好波難叫座

蘇南之戰看客稀

[illegible]

美麗宮

九龍大成酒家

獎餐 有餐 飯

劉博濤 王鳳翔

國泰

即日獻映

四鳳求凰

蔡氏 整體療法 速癒雜症

中國針灸研究所

佘永銳 針灸所

醫藥

遺失聲明

啟明

大公報 分類廣告

一年將盡際 劫竊更繁榮

土瓜灣單刀賊劫金舖

深水埗歹徒工廠搬貨

在陳列館展出的……流不息，讚聲不絕

▲「哈，界但走去城門水塘行吓，實當係……」在陳列館展出的遼寧省新金縣農民近年創造成功的新豬種……大如牛，全身烏黑……

白粉友妻子下堂去

鋪租加 物價漲

商人生意難做 廣大居民更苦

紛指出「必須速遏止加租潮」

加租，進一步掀起了物價上漲。物價的不斷上升，加深了工商業者經營的困難，更加增重了居民的負擔。

目前在港九各區出現的加租潮，是在港英當局推行高地價政策，帶頭加租的刺激下掀起的。由於租用的廠房或鋪位被加租，工廠或商店的主事人於是把增加的租金，加算在貨價上。近期物價的上漲，與租金的增加有密切關係。據記者進行初步調查，不少零售商店在被通知加租之後，就設法提高經營商品價格，甚至個別採取解僱伙記的行動，造成失業。加租產生的惡果，方興未艾，不容忽視。

西區某傢俬公司租用的鋪位，下月中旬租約期滿。上月底該公司接獲業主的律師信，聲明要重新續約的話，加租百分之四十五。這間傢俬公司經營各種各類的摩化及新型傢俬，因為生意競爭激烈，本大利微。原來它每月負擔的租金是一千一百元，現在加百分之四十五，每月租金就要一千六百元。該公司應付在利潤不能再減的情形下，該公司唯一的辦法，就是把傢俬定價提高。一些較為新式的膠子墊褥和梳化原料，都是舶來品，來價漲，銷價最近已改高，短期內一漲再漲是沒有這個可能的，因此該公司最後只能從中價傢俬落手，適當加價，來補償新增的皮費。

東區洛克道有一間飯店，鋪位面積不大，但租金及整間店開支的皮費相當大。最近該店突然接到業主通知，說在租約期滿之後要將樓收回。老闆找對方交涉，結果業主要加租百分之五十。老闆計算一下，加租後單是鋪租就要一千八百元，租金實在驚人。

老闆坦然表示，業主加租，他們只能把食物定價提高，結果是「顧客唔好彩！」他說，成本增加了，即使表面上不加價，食物的份量也一定要縮減，實際還是加價，捨此之外，難有別的方法了。

東區街市一間經營洋服的商號，本來每月鋪租是一千六百元，最近業主通知要從明年開始，加租百分之三十，幾經交涉，議定加租百分之二十，即該店每月要多付三百二十元。再加上目前市上物價等不斷上漲，該店店主因此也把接製洋服的工價提高，提高幅度約百分之五至百分之八；織造恤衫的工價，更從原來的八元提高至十元。

東區一家專門出售棉胎和租賃結婚禮服的商店，最近收到業主通知，加租百分之三十，即月租增近三千元。在租金的沉重壓力下，該店主事人認為開源無術，竟把鋪中兩名伙記辭退，由兒子頂替這份工作，從這方面減省開支。這商號的被加租，間接造成兩人失業。

上述商店是在五年前因港英拆樓而被迫遷到洛克道現址的。這是一個單邊鋪位，沒有天井、廁所、廚房。由於當時的租金昂貴，店主租這鋪位時，交了四萬五千元建築費，當時定下月租為二千二百元。該處實用面積僅四百尺，二千二百元的租值，已經相當驚人了。因為繳交了建築費，店主沒有與業主簽訂合約。兩個月前，業主把上述的包括這鋪位在內的三個單位轉賣給別人，新業主接管不久，即表示鋪位有人願意出二千六百元租賃，所以要加租百分之三十，換言之，加租後，每月租金近三千元。新業主還聲明要從明年一月起實行。

店主一家八口，僱用了兩個負責送貨和打雜的伙記，要一大筆開支，現在新業主要加租百分之三十，使店主有百上加斤的感覺。他表示入伙時，裝修花了不少錢，如果遷出，得不到分文的補償，照付新租值，負擔增加，又無法維持下去。目前經營棉胎生意的商店，越來越多，生意淡，利錢薄，要解決每月近三千元的租金，實在不是一件容易事，何況還要應付水電費及差餉的開支。店主最後把兩個伙記辭掉，被迫全家動手，以應付目前的艱境。

加租，加租，加租……。地價漲，差餉物業的估值提高……港英的荷包脹滿了。但是，租金漲，物價漲……在連鎖性的漲風下，苦了廣大的居民。

「必須迅速遏止近乎瘋狂的加租潮！」這是廣大居民的呼聲。有關方面難道能夠聽如不聞麼?!

太塢職工會主席鄧全遺照

在黑獄備受折磨急病得不到應有治療

太職主席鄧全被迫害而死

太塢工人昨憤怒集會控訴

指出港英必須作交代負起一切應有責任

【本報訊】太古船塢工人昨（廿九）晚憤怒集會，強烈控訴港英當局把太古船塢華員職工會主席鄧全迫害至死的暴行。工人們懷着無限悲痛而沉重的心情，來到工會，了解鄧全不幸逝世的情況，對鄧全的遺屬進行親切的關懷和慰問。工人們個個心中有一團烈火，紛紛指責港英當局對愛國工人和愛國同胞所作的慘無人道的虐待和磨折，鄧全就是這樣被迫害而死的，港英當局對此要負起完全的責任！

工人們在聽取了工會負責人和鄧全工友家屬的報告後，激憤而紛紛發言。

工人們指出，一九六七年七月十六日港英軍警突然襲擊太古船塢職工會，並把包括鄧全在內的四十多位工友橫加逮捕，進行靦告，投入黑獄。這深重的階級仇，民族恨，太塢工人永遠不會忘記！鄧全在獄中堅持鬥爭，不屈不撓，他的英勇表現，更受到太塢工人的敬愛。但是在港英當局的迫害和磨折下，鄧全竟患了急病，而又由於港英當局的不負責任，得不到及時和有效的治療，以致在起病一個多月後，終因失醫而不幸逝世，直至危急時，港英當局還沒有進行緊急搶救！鄧全就是這樣死在港英手上，港英對鄧全之死，必須作出交代，必須負起一切應有的責任！必須對遺屬作出應有的賠償！這是港英欠下我們工人的又一筆血債，血債必須償還！

工人們憤慨地說，我們還有一百多位愛國工人和愛國同胞在港英黑獄中受到折磨，港英還對他們進行種種的虐待，這是難以容忍的。鄧全的不幸逝世，就是對港英黑獄最有力的揭露和控訴！我們告訴港英，這種殘暴地迫害愛國工人、愛國同胞的罪行絕不能再繼續下去了。工人們說，港英當局必須切實保證仍在獄中的愛國工人和愛國同胞的身體健康和生命安全，並且必須立即釋放所有仍在獄中的愛國工人和愛國同胞！

工人們回憶了鄧全熱愛偉大的社會主義祖國，熱愛偉大的領袖毛主席，全心全意為工人服務，英勇頑強地堅持鬥爭的一生。工人們說，鄧全的形象深印在我們心中，鄧全的表現，是我們的好榜樣。鄧全在港英當局的折磨下不幸逝世，是太塢工人無可補償的損失。工人們一致表示，要學習鄧全的精神，繼承鄧全的遺志，把悲憤化為力量，進一步團結起來，把愛國反帝鬥爭進行到底，爭取更大的勝利。

會上即席成立太古船塢華員職工會鄧全主席治喪委員會，為鄧全理喪事。

工會組治喪委會 為鄧全辦理喪事

【本報訊】太古船塢華員職工會主席鄧全，在一九六七年七月被港英當局非法逮捕，無理判刑六年，投入黑獄，備受折磨，健康受到嚴重損害。一月前，鄧全突患急病，在黑獄裏得不到應有的及時治療，病勢迅速惡化，至昨晨二時十分不幸逝世。

鄧全的家屬和太古船塢全體工人聞訊，非常悲憤。他們指出，鄧全的死，責任全在港英，港英對此必須作出交代及負起一切應有的責任。

鄧全今年五十八歲，在太古船塢工作二十餘年，一向愛國愛會，熱心為工友服務，被選為主席。太古船塢華員職工會負責人以無限沉痛的心情說，鄧全被港英迫害至死，這是港英欠下我們工人的又一筆血債。港英對此負有無可推卸的責任。血債一定要償還！

太塢工人集會憤怒控訴港英迫害鄧全

加租收樓雙管齊下 重慶大廈店戶徬徨

認為即使照加四五成仍恐半年後樓宇被收

【本報訊】尖沙咀彌敦道重慶大廈的商人、住客，最近大部分都為加租潮感到徬徨。一個大業主掌握着大部分單位的「生殺權」之外，另有不少小業主，而此次加租的，則是那個大業主。大業主的租值增幅，一般都在四、五成之間，有些鋪位比四、五成還要高。至於小業主的租值增幅，則視各人而定，少者一成，多者兩三成。

例如該廈B座五樓一個服裝加工場，是向大業主租得該單位的，三月前已加過一次租，目前的租值是五百一十五元；但本月十六日又接到大業主的通知了，要加到七百二十元。該廈樓下商場一間面積不大的抽紗公司，租值一加便是四成，由二千多元加至三千多元。其他商號和住戶，加租的通知有如雪片飛來，個別單位加租超過五成，而對這種大幅度的租值增加，不論商人還是住客，無不口出怨言，認為業主太過份了，並要求當局切實負起責任來，制止越來越烈的加租潮繼續發展。

商號和住戶接到的，除「加租通知」外，另外還有一份「收樓通知」。「加租通知」是要租戶若同意加租，須於下月卅一日之前簽字同意。「收樓通知」則寫着：「逕啓者：本人乃貴住戶之代理人，茲根據香港法例第三百三十五章第三段通知閣下，希於一九七〇年六月卅日遷出，將該樓宇交回與本人接收。」

一住戶收到上述兩份通知後，有些認為業主取巧，因為即使當時同意加租，但業主還有一份「收樓通知」，到明年六月卅日，業主有理由要住客遷出，若不願搬，打起官司來，住客是肯定要吃虧的，因為業主有收樓通知為據。故此，目前不少商號和住戶，除為加租感到徬徨外，還因業主同時發出加租和收樓的通知而弄得糊塗起來，恐怕即使同意加租，但業主也會把樓宇收回，將他們趕絕。

樓宇租值猛漲中 差餉署說要報告

【本報訊】港英昨日宣稱，差餉物業估價署署長曲基將於一九七〇年一月二日（星期五）下午三時半舉行記者招待會，提出他就當前租金情況所作的「初步報告」。在這個報告出籠之前，居民早已紛紛表示反對加租，且看港英對目前掀起的加租狂潮有什麼話要說。

提堂後在七警押送中

兩疑匪昨逃遁

一人被截回一人穿過橫巷即潛入旅店 大批警員包圍彌敦酒店搜索後無所獲

【本報訊】昨天下午三時許，有兩名劫案疑犯，在九龍油麻地加士居道九龍地方法院提堂後，正當被七名警員押返時突然逃走。其中一人在法院對面茂林街附近被截回；另一名據報潛入彌敦酒店，警方經過逐樓搜查，蹤跡仍杳。

昨天潛逃的兩名劫案疑犯是梁錦偉，廿四歲；張偉清，廿餘歲。他們被控以暴力行劫罪名，昨在九龍地方法院提訊，他們否認控罪，該案還押定下月廿六及廿七日審訊。兩被告被帶下地方法院地牢扣押，準備於下午解返域多利拘留所。至下午三時許，獄警把要解返拘留所的疑犯，從地牢押解到停在法院門外左邊通道處的囚車。扣押疑犯的地牢是在大堂左邊，往囚車處是要經過正門轉左，正門外有一度鐵網，該處是由加士居道進入法院的唯一通道。當各疑犯一對一對被手銬扣在一起，魚貫出法院門口之際，梁錦偉和張偉清突發足狂奔，越過加士居道，朝着北海街逃去。負責押解疑犯的七名獄警在後緊追。

兩名疑犯逃至北海街口，又分別向志和街和北海街的橫巷逃竄。張偉清沿着志和街轉出茂林街，在志和街處與一名休班警員見有獄警在後追趕，於是也一併參加追捕，至茂林街大華戲院附近被捕獲張偉清。

梁錦偉逃走時手上仍暫着手銬，身穿白恤衫、深色西褲。他竄進北海街風行士多的橫巷，即失其所蹤。未幾，警方接獲通知，說有疑犯曾潛入彌敦酒店，大批武裝警察和便衣警探隨即到達該處，把酒店前後包圍搜索。彌敦酒店在北海街有側門，後邊有一條橫巷由北海街通往茂林街，彌敦酒店也可以從彌敦道正門出入。

據了解，酒店職員曾把沒有住客的房間開給警方人員搜查。由於該大廈有十五層高，八樓以上是酒店房間，警方人員有從十五樓搜索下去，也有人從樓下逐層搜索上去，搜索個多小時，仍未見有疑犯的蹤跡，至下午四時卅分便收隊。

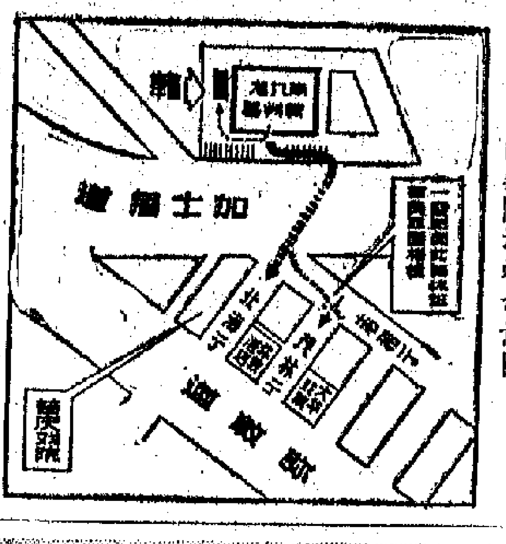

兩疑匪潛逃示意圖

兩疑匪中一人曾逃入彌敦酒店，大批武裝警察與便衣在酒店內外搜查。

元朗火燒大牌檔

一米舖白米被水射濕

【本報訊】昨天上午九時許，新界元朗發生火警，燬一大牌檔，另有數檔被波及，損失尚不輕。起火的，是元朗壇泰祥街十三號對開的一牌檔，據說是由於燒臘時有火星落下而引起的。其中一檔叫浩記的燒臘檔被落下的星火燃着，迅即燒起，全檔被燬；另兩檔是做銅鐵買賣的，亦遭波及；而另一間叫祥記的米店，雖未被火所燬，但亦被噴射的水弄濕店內的白米，店內水漬情況嚴重。

男女青少年 九人又失蹤

【本報訊】又有九名青少年男女失蹤。他們是：
㈠劉惠蓮，廿一歲，女，住筲箕灣道，於十月三十日失蹤；
㈡梁夢華，二十歲，女，住佐敦谷新區，於十二月十二日失蹤；
㈢曾蕙儀，十五歲，女，住牛頭角新區，於十二月七日失蹤；
㈣陳國輝，廿六歲，男，住荔枝角道，於十一月八日失蹤；
㈤李潤帶，十三歲，女，住淺水碼頭村，於十一月廿二日失蹤；
㈥黃淩英，十七歲，女，住上海街，於十月廿五日失蹤；
㈦林惠民，十五歲，男，住柴灣新區，於十二月五日失蹤；
㈧吳永龍，十三歲，男，住北角春秧街，於十一月二十日失蹤；
㈨黃一平，十五歲，男，住上海街，於十月廿五日失蹤。

三處年宵市場 一月廿三抽籤

【本報訊】港英宣稱，農曆年宵市場定於一九七〇年一月廿八日至二月六日止，分別在香港及九龍舉行。香港方面，場址在銅鑼灣維多利亞公園，設有檔位五百零八個；九龍方面，場址分設兩處：新蒲崗近啓德遊樂場的彩虹運動場（有檔位二百一十個）、長沙灣運動場（有檔位三百六十八個）。

檔位卅分兩類：第一類——濕貨：鮮花、盆景及金魚；第二類——乾貨：紙製裝飾品、假花、圖畫、日曆、文具、玩具、古玩、陶瓷、器皿、檀香、香燭、刺繡、毛毯、領帶、鞋類、新鮮生果、糖果、餅食、麵包、晒乾或醃製之肉類（臘鴨、臘腸及其它包製之醃製肉類）、樽裝飲品及杯裝雪糕。

據「市政局」發言人稱，將於一九七〇年一月廿三日（星期五）上午九時，在市政事務署九龍洗衣街分局三樓小販牌照處抽籤編配檔位。抽籤券由一九七〇年一月十二日起至一九七〇年一月十九日止，在香港銅鑼灣裁判司署大廈七樓及市政事務署九龍洗衣街分局三樓兩小販牌照處發售，每券售價五元，此款不發還，亦不作為中籤者應繳牌照費二十五元的一部分。填妥的抽籤券要在一九七〇年一月二十日以前，交回香港或九龍小販牌照處。

據稱，檔位牌照條件之一，係中籤人須親自經營……其牌照將被暫停，直至其償付一切欠繳費用云云。

誰是加租潮的作俑者？

一九六六年當局已為加租鋪路

當前的加租潮是港英始作俑者。早在一九六六年六月三十日，港英就宣佈不再延長「新樓（住宅樓宇）加租管制條例」，並表示什麼「過分加租的危險已告消除」云云。當時，人們就已經指出，加租管制條例的撤銷對新樓住客是絕對不利的，只有業主、炒家和港英稅收才蒙受其利。這是港英為放任業主加租而炮製的「法律根據」。

今年一月廿三日，港英在「立法局」將新樓加租管制條例正式撤銷；之後，就由港英有關方面的人員露骨地製造加租「輿論」。

今年十月十七日，差餉物業管理署署長范禮，藉發表「去年八月空置樓宇中期報告」的機會，以欣喜的筆調寫到加租問題，揚言明年「住宅樓宇租值勢必增加」。

十月廿九日，港英一發言人在答覆是否考慮管制加租時如此表示：「最近的情況並無足夠的證明，政府需要在此時施行租務管制。」

十二月廿一日，一名所謂「有地位人士」曾在某報透露港英的一些看法，表示「必須給予擁有游資及有意投資於置業的人士以較有利的形勢」，又說「如果一旦貿然管制租值，擁有游資者發覺投資過大，利潤卻遠低於合理的情況時，投資者勢必裹足不前……」於是，以此所謂「理由」，要「權衡輕重」「孰利孰害」，然後才決定「如何採取行動」云云。

當前，加租潮已使廣大居民憂心忡忡，受加租威脅的更加徬徨無措，連英文「南華早報」也承認：「目前已有跡象顯示加租之風已經影響到低薪收入的人家。」廣大居民一致指出，港英當局是有責任遏止加租歪風的。

資料

從此無須索氣

街頭小景

灣仔碼頭自設立小巴站後，受到廣大居民歡迎。當小輪泊岸後，一架架的小巴，便有秩序地、友好地把搭客分別送走。在小巴站設立之前，經常會聽到搭客們的交談：「有咗小巴站，噉便唔使等到索氣了。」

原來在未有小巴站前，灣仔碼頭僅有巴士站的士行駛。每當小輪泊岸後，擠在巴士站等搭車的人龍長又長。沒有耐性的人，都不願擠人龍，寧願繞過吳水渠，安步當車，或者爭的士，與遲來的巴士「拜拜」了。

小巴司機對搭客們的不便，非常同情。於是推舉代表、小巴代表，向交通當局提出：准許在灣仔碼頭設立小巴站。經過多次力爭下，終於在最近期間成為事實了。

小巴司機照顧到各方搭客的需要，因此設有東行及西行的線路，司機們一般都能做到自動維持秩序，按車到先後依次序接客，很多搭客也與司機合作。

打記者受審 徙置處人員

【本報訊】兩名徙置事務處人員：㈠羅海昌，四十一歲；㈡陳柱，四十三歲，被控本月十日在柴灣興華街非法毆打英文星報攝影記者林長超一案，昨天上午在銅鑼灣裁判署審訊。兩被告都不認罪，並由律師出庭辯護。

據林長超作證稱：當天上午九時四十分，柴灣區有木屋起火，他立即前往現場攝影。他站在小型貨車頂拍了一幀照片後，有一名人衝上前把他拉下喝打，兩被告指他攝得的照片有他們兩人的影像。他表示如果他們反對，他可把菲林曝光，但兩被告不諒解，毆打了他，首被告打了兩拳；次被告打了一拳。他向一警員投訴。

同日下午四時，他被帶到警署認人，他在列中認出兩被告，即當天打他的兩人。

天氣今比昨稍暖

元旦前後又有冷鋒南下

【本報訊】天氣繼續回暖。一月一日前後，北方有一股中等偏弱冷空氣南下，影響廣東。廣東省氣象台昨日報告稱，預計本省各地氣溫回升。一月一日前後，北方有一股中等偏弱冷空氣南下，影響本省。

昨日本港天氣續回暖，氣溫大致比前日高出三至四度。本港天文台昨日報告稱，昨日清晨最低溫度爲攝氏十二點九度，下午最高溫度升至攝氏十九點二度。該台預測今日本港天氣比昨日稍暖。

劫金城銀行警員 在獄中吞食鐵釘

又一警員服紅花油自殺

【本報訊】昨日中午十二時多，赤柱監獄發生一宗意外，於今年六月三日持械劫金城銀行的現役警員鍾織基，在監獄吞食鐵釘，事後吐出無碍。

又訊：昨日六時多，一名現役警員與其妻發生爭吵，後在寓所用紅花油和酒服食，企圖自殺，被及時救護送院救治。該警員名張又恒，二十多歲，住成安街二號又樓。

亞皆老街水務處 改用新電話號碼

【本報訊】港英宣稱，水務局亞皆老街分處的新電話號碼，現改爲K八四八六〇九四、K八六九、K八〇二九（代表號碼），原來的K八〇二三二……至八〇八……。

水務局發言人稱，新電話將暫停有人接聽……如有關水務的查詢，可撥以上各新電話號碼。

天氣預測

輕微至和緩東至東南風，清晨有霧，有陽光，相當回暖，下午最高氣溫廿一度。

昨天的紀錄

最高	十九點二度
最低	十二點九度
陽光	三點二小時
雨量	無
今年以來總雨量	七十四點六二吋
歷年同期	八十五點二吋
下午四時相對溫度	百分之六十五
風向	東
風速	八浬

一年將盡際 劫竊更繁榮
土瓜灣單刀賊劫金舖
深水埗歹徒工廠搬貨
尖沙咀四飛假扮送貨賺門洗劫菲人住宅

【本報訊】一名獨行持刀賊，昨晚在土瓜灣道一間金舖劫去四隻價值一千二百元的金鈪。

昨晚六時四十分，土瓜灣道三一號地下美施金飾行被劫。該金舖是半邊舖位，其右邊舖位是開攝影院的，金飾櫃則在左邊。昨晚上述時間，一名穿着西裝，年約三十五歲的男子闖進店中，拔出一把呎餘長的刀威脅店中伙記，令不許動，隨用一塊裹好的磚頭擊破飾櫃玻璃，搶走四隻金鈪，跟着逃出大門，由鄰店（一號）轉入横街（啓明街），消失在人叢中。當時店中伙記被人曾隨尾追趕，但無法覓得賊蹤。

警方接報到場，曾搜查附近樓宇，但一無所獲。

據說，該金舖被劫已是第二次。該店是股東生意，僱有七、八名伙記。平日下午七時半收市。

昨晨四時至十一時半，尖沙咀赫德道六號E地下被人偷竊，失去兩架相機，一枚戒指，一個手表及一件大衣，價值一千零五十元。

據估計，歹徒是由一條水渠攀入室內行竊，當時，住戶的兒子正在房內睡覺，但歹徒沒有驚醒他。

深水埗元洲街三〇四號地下，一家電鍍工廠，於昨晨四時至七時四十五分的一段時間內被竊賊光顧，由貨艙中偷去二百五十磅鎳及五個鋁容器，共值一萬一千九百元。

據估計，歹徒是由後巷的一條水喉鐵爬入天井行竊，再開後門將貨物搬走。

【本報訊】昨日下午三時，尖沙咀麼地道四十三號海景大廈五樓一住戶發生劫案，有四名年齡在十六歲至二十二歲的男子賺門入屋行劫，將室內一名女傭綑綁，劫去現款及貴重物品共值二千四百元。

被劫的戶主是菲籍人。據稱，這四名劫匪是假扮士多送貨員，賺開大門，一湧而入，將屋內的一個女傭用領帶及細子反縛雙手，並用一個螺絲批向指嚇，大肆搜劫後逃去。

事後，該大廈有一名清潔女工行經五樓時，才發現這宗劫案，替女傭解綁後報警。

三賊夜劫觀塘油站 毆傷司理掠去巨款
昨晨發生損失萬七傷者先遭綁被奪夾萬匙

【本報訊】昨晨零時四十五分左右，觀塘道三七九號德士古油站內發生綁劫案，三名匪徒擊傷該油站司理後，用刀威脅，把他綑綁，塞口，然後在他袋裏取去夾萬鎖匙，把夾萬打開，掠去現款約一萬七千五百元；並把該司理身上的手錶、墨水筆、打火機等物全數掠走，逃去無蹤。事後受傷的司理被送往醫院救治。

被劫的德士古油站，白天有七、八個工人工作。前晚深夜，工人都已放工，其中有些人到油站背後的宿舍內睡覺，只餘司理周勵振（五十歲）在油站內。劫案發生前，周勵振到宿舍旁邊的廁所如廁，該處週圍很黑，而且行人稀少。突然，有三名匪徒在廁所內向周襲擊，拳擊他的頭部，把他制服，然後就用手綑綁，並用毛巾將他的口塞着。匪徒搜他的衣袋，搜出一條夾萬鎖匙。

一名持刀匪徒在廁所內監視着周，不許他走動；另兩名匪徒則持着夾萬鎖匙走進寫字樓內，將夾萬開啓。當時宿舍內本來是有工人在睡覺的，但他們都熟睡，匪徒就告得手。

兩名匪徒從寫字樓出來後，走回廁所去，再把周勵振手上戴着的手錶及身上的墨水筆、打火機及眼鏡等全部搶去。周極力掙扎，兇狠的匪徒就將他毆打，把他頭部打傷，鮮血直冒，染紅衫西褲。

三名匪徒然後才逃去。待匪徒走後，周勵振掙脫綑綁，把塞口的毛巾取出，大聲呼救，立即報警，警方人員到場時，已失去匪徒蹤跡。

三名匪徒年紀約二十歲至三十歲，均穿唐衫西褲。

清風街被拆樓業主 再促合理補償損失
昨往港英立法局遞信重申四要求

【本報訊】銅鑼灣清風街一些樓宇被勒拆騎樓，港英以一九六八年五月份的估價來賠償，有關樓宇的小業主大感不滿，這些受影響的小業主昨往港英立法局，向立法局遞交一封信，信中提出希望港英有關方面按時價合理賠償及延長拆卸騎樓期限等四項合理要求。

港英工務局於本月十七日開始在清風街有關樓宇搭竹棚，準備拆騎樓。但是其中清風街十八及二十號樓宇小業主的賠償還沒有獲得解決，直至昨日為止，該座樓宇還未搭竹棚。就是已搭竹棚的其餘九座樓宇，也還未動工拆卸。

清風街樓宇小業主指出，目前港九地價被人有意識地抬高，樓宇普遍加租，港英今天拆他們的新樓騎樓，卻按照一九六八年五月份的估價，這是極不合理的。

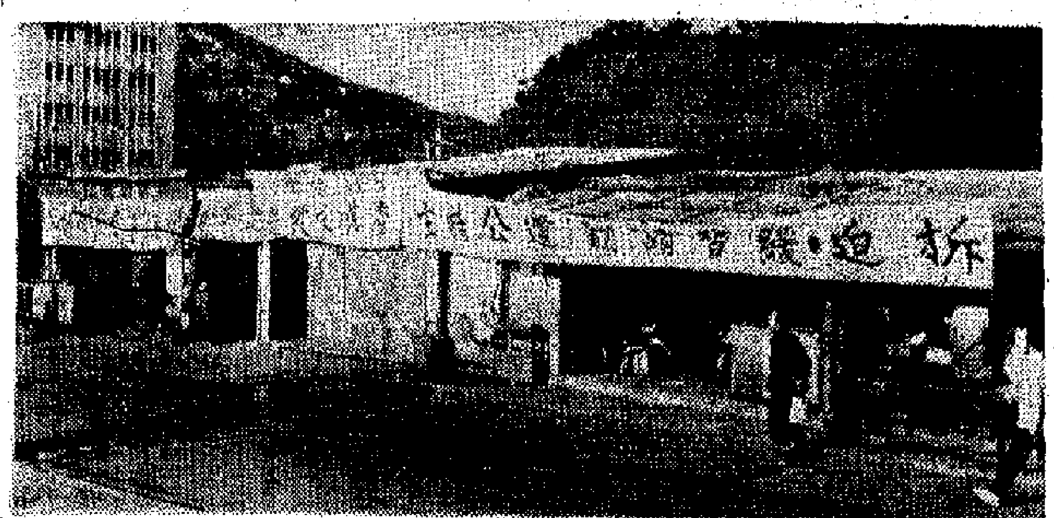

柴灣木石屋小商店抗議未安置拆遷

小本生意何堪屢加煎熬
柴灣廿餘木屋商店 反對未安置先拆遷
昨懸大標語表不滿要求合理安置

【本報訊】柴灣利衆街、利利街及吉勝街近三十間木石屋商店遭到寮仔部迫遷，限期於昨日拆除。由於沒有獲得安置及補償，這些小商店店主都表示不滿，他們於昨晨在木屋商店外面懸掛白布標語，反對當局未安置、補償先行拆屋，他們要求當局合理安置，給予徙置區商店舖位，以便他們能繼續營業。

遭到迫遷的木屋、石屋商店有雄記咖啡店、俊發號米舖、鄭光記、裕泰、成記咖啡店、何記飯店、熱合飯店、明記士多、興華茶室、林文記士多、新記茶館、林記傢俬店、麗記雜貨、報攤雜誌攤、王麗記五金木料店、聯興食物店、安記士多、權記士多、新茗園茶室、兆合發士多、合隆糖鹽店等。

這三十間小商店中，有一部份商店於昨日凌晨一時許在門前高懸巨幅白布大字標語，反對港英無理強拆。標語中道出了他們的苦況：「政府迫拆」、「破家蕩產」、「前路茫茫」、「走投無路」、「血本無歸」、「哭訴無效」、「請求安置」等等，這些標語訴說了他們那間木屋、石屋商店人家的心聲。

面臨拆遷的利利街六號俊發號米店的老板娘說，她一家過去在炮台山木屋區經營米舖商店的，一九六五年炮台山拆木屋，她一家被趕到了柴灣現址，一拆一搬一搭，使她家損失貨物幾千元，但當局最近又一紙通知，要於昨日拆遷，但對安置及補償問題絕口不提，她一家感到甚爲不安。「王麗記五金木料舖」開業十一年，店主王伯說：「港英強拆店舖，不給合理安置，簡直是迫人入死路。」聯興記一家大小都住在舖內，他們說，港英強拆店舖而又不安置人家，難道要一家大小睡街邊嗎？

商店昨晨懸掛出標語後，警方整日派出車輛巡視。昨晨九時，寮仔部開來四車人員，拆除了一間木屋商店，它是林X茶室。

柴灣三十間商店限期拆遷，雖然「限期」已到，沒有被拆，但是也沒有獲得合理補償的答覆。

最近始開張，還未正式營業，但它獲得了徙置區鋪位，係昨日還到牛頭角……其他……主有位親戚……據說，在……樓宇遭到拆遷的商店為什麼不能……得安置。柴灣利衆街、利利街、吉勝街的三十間商店店主要求獲得合理安置及補償。

李鐵夫畫展 參觀者擁擠

【本報訊】香港美專舉辦的李鐵夫作品欣賞會，到場參觀者絡繹不絕，對展品感到極大興趣。對於同時展出的該校教職員作品和學生習作，觀衆也予好評。該畫展至二日止，每日下午二時至六時，歡迎參觀。又，該校舉辦除夕晚會，歡迎校友參加。

國貨短訊

新成藥健腦丸銷港 裕華贈飲濃縮蔗汁 嶗山礦泉水到新貨 雪花去污粉續應市

▲「健腦丸」係中國青島中藥廠新產品，以多種上乘藥材配製而成，功能健腦補腎，安眠益智，凡用腦過度，頭暈目眩，神經衰弱，驚悸體虛等症，服用本品，療效顯著。該成藥的香港總經銷是泉盛國產醫藥公司，電話七〇〇二五四，七〇六八八七。

▲國產珠江牌濃縮竹蔗汁，清熱潤肺，是老少咸宜的家庭飲品。即日起在彌敦道裕華國貨公司舉辦國產飲品介紹。該種蔗汁港九國貨公司、士多、辦館有售。

▲雪花牌去污粉新產品有一批運到，該產品去污力特强，使用方便，適宜於瓷具、器皿、玻璃、廚廁和水廁浴室、磁磚地等清潔之用。各國貨公司、藥店、士多、雜貨店、辦館等有售。

▲青島「嶗山礦泉水」係取自嶗山清泉，含有豐富的礦物質，常飲能治腸胃病、風濕病等慢性病，久為用者所稱許，並獲醫界好評，近日新貨運到，港九國貨公司、士多、辦館有售。

工展近尾聲 酬賓攤位多

【本報訊】第二十七屆工展會已近尾聲，由今日起至閉幕日止，場內不少攤位舉行特價酬賓，舉行特價售貨攤位名稱列下：天廚味精廠，上海梘廠，萬源製衣廠，冠南華，陳志清布廠，吳帝製膠廠，南順製造廠，南順公司，嘉聯行，四川藥廠，一鳴年糕廠，梁新記。

巴士搭客爭執扒手 竟遭扒手聚衆毆

【本報訊】昨晚七時四十分左右，荔枝角道二二六號門口發生一宗傷人意外，一名男子被數名小飛圍毆受傷，送院救治。

傷者名陳X堅，四十歲。當時，傷者正在附近等候巴士，當巴士駛近時，乘客爭相上車，這時，突有四名男子大力擁擠傷者的身體，其中一名男子伸手入傷者褲袋，圖偷銀包，傷者發覺後，即捉住該男子的手，其中三名男子見狀，也上前圍住傷者，爭吵一番，不久後，一名男子突在附近拾到櫈把，毆打傷者，事後逃去無蹤。

棉織廠商選新員

【本報訊】香港棉織製品廠商會，日前舉行會員大會，選出第五屆會董：合興毛巾織造廠羊曬華、準備織染廠……

在陳列館展出的精緻南京長江大橋模型，長達三十六呎，觀衆川流不息，讚聲不絕。

金橋模型觀衆讚 新金肥豬似大牛

花絮

▲「哈，界限街走過來咁壯的豬仔，實當係獸牛！」在陳列館展出的這幾頭新金豬，是新金縣農民近年飼養成功的新豬種，體大如牛，全身烏黑，重達六百斤，觀衆看得大開眼界，議論紛紛，小觀衆更看得又趣，覺得有趣極了。

▲在展示我國農、林、牧、副、漁全面發展的一系列展品中，展出了不少動物標本。如浙江省長毛兔，觀衆們都看得嘖嘖稱奇，長滿全身雪白的長毛的兔子，活像一頭小羊。標本說明還向觀衆介紹，這種長毛兔的毛質優佳，對發展毛紡織業很有幫助。

▲一座長達三十六呎的精緻模型，把南京長江大橋的雄偉氣勢，展現觀衆眼前。這座模型，全用朝料玻璃製成，南京、浦口兩岸景物，以四百分一比例縮小，精巧玲瓏，較好地體現出「一橋飛架南北，天塹變通途」的氣概，引起觀衆同聲讚嘆，再三徘徊。

這標誌現代化橋樑，外國人認為不可能的，外國人一碰一釘，真係爭氣，我國能自力更生建成這條橋。他們說：「這些都是我國工人的智慧，不依賴外國，真係爭氣。」

▲今天星期二，陳列館休息一天。明後日新年假期內，陳列館照常開放。陳列館設在尖沙咀星光行三樓，由下午一時半至六時開放，不收門券，歡迎各界同胞參觀。

白粉友妻子下堂去 賊阿爸案發囚十月

法庭

▲一個手錶被竊，卻有兩人被控。本月十五日晚八時許，一名五十歲男子梁成盤在九龍街西號門前，向一姓盧男童威脅，用五毫子強行奪去手錶，原來，該手錶卻是男童在其父朋友家中偷來，值四十二百多元，事後失主報警，兩人先後被捕，分別被控。昨日，梁被判入獄十個月，男童另訊。

▲本月二十七日，寮仔部人員到落馬洲古洞拆屋，一被毀家的男子抑被捕。該男子名李繼華，昨被控「行爲不檢」，李表示當日並無被押中所指的毆打寮仔部人員，被押後至明年一月二日續訊。

▲上月二十二日晚，一雙情侶在旗頭嶺摩士公園內，被四飛持刀搜劫，事後四飛被捕。四飛是：（一）姓何，十五歲；（二）姓鄭，十四歲；（三）姓王，十四歲；（四）姓李，二十歲，四人被控行劫一雙男女財物六百三十元及一金鍊，事後被捕。昨日，控方表示李曾因劫竊入獄，目前仍在被一監獄中。

▲一名電器舖老闆仔鄭友榮，昨被控搶劫案。本年十月十四日，一名住在九龍塘施佩道的姓梁富商太太，被鄭恐嚇信，勒索三萬元，否則對其子女不利，梁報警，鄭被拘。原來，當時梁家正在準備建花園泳池，鄭曾到其家中接洽電線工程。該案今續訊。

▲男子李雄强，二十九歲，昨被控白晝行劫，入獄四年。本月十四日，李進入横頭磡新區第二十五座五樓四四〇室，持刀威脅屋內一主婦，劫去金鍊及一百一十元。

▲一名做瓶水行的男子黃俊，四十五歲，被毒品案牽累妻離子散。本月二十四日，黃在庭上被控攜有白粉十包，昨日，黃在元朗被拘，被表示，妻子因他的吸毒而離去，家中尚有十二歲及四歲兩子，無人照料，結果被判入獄四個月。

▲一名飛仔黑底尚年，分別攜有攻擊性武器，在九龍一……被告等準備前往開片，為警方拘捕，被告人認罪後，該被判入獄……第一及第二兩被告處化十八歲……被告是：吳鎮富，十八歲；……計歲；吳××，十六歲。……

▲涉嫌與本年八月間……沙田區地道華瑞珠寶行計餘萬元……案有關的兩名男子，已經結婚，另一被告……恩務，因其認罪改為告訴……日重新進行偵訊，結果被定……面部據成立，定下月……

謝培布廠謝景棠、高華製衣廠劉維正、大公布廠……吳賽民。候補會董：民……布廠、恒生織造廠、……新雅織造廠。上述會董……一定今日下午七時，……內舉行就會，……

裕永源、……、藥工有限公司、新生泰記毛巾廠李世洪、新光棉織廠陸蘇劍平、恒泰棉織廠陳臨百、浩昌貿易有限公司居承蕃、利華布廠作操正、龍鳳織造廠梅振、致興織造廠李錦良、棉鮮織造廠侯少球、……

普慶 南華 珠江 南洋 高陞 銀都

廣大觀衆 歡欣鼓舞 今天續映

港澳同胞慶祝中華人民共和國成立二十周年大型彩色紀錄片

萬衆歡騰

火樹銀花 趣花朵朵 文藝匯演 歌舞連場 結綵張燈 萬衆歡騰

七彩繽紛 輝煌壯麗 豪邁激情

當日盛況 重現銀幕

僑光……製片廠攝製

A

水晶糖菓全盒

膠塑

點綴新春的最佳用品

水晶般光彩 新穎的設計

精巧而實用 合理的價錢

大中小 名貴大方 …… 備有……

敬請選購 ……

花瓶 全菓 糖菓盒

星光實業有限公司出品

燈屋大飯廳

餐大美歐・點菜式專

務服寶通・菜小飯晚

地址：九龍佐敦道……地下

中國國貨公司

總分公司…同時舉行

最後兩天

大減價

品目繁多，貨品優良，今期折扣，九折為冬

九龍分公司電話自即日起更改如下：

營業部：K946708　地下商場：K935869 K940884

財務部：K935905　二樓商場：K946956 K933621

儲運部：K940826　三樓商場：K944891

總務部：K943177　四樓商場：K945059

傢俬部：K947127

貨倉：K832584

星一再提高入口稅 爆竹輸去大受影響

星並大減軟鋼條等入口定額

【本報訊】新加坡商人接近來華訂貨稍為轉靜，該地一再提高爆竹煙花入口稅，此間貨由港輸去受影響。

據航商消息，新加坡入口商最近相日來港來新訂貨單稍為轉靜，這因爆竹煙花稅提高及新曆新年市場的貨物採辦告一段落，又逢銀行結算期間，市場銀根較緊，所以該地入口商減少向外訂貨。但農曆新年為期不遠，經常去銷貨如乾果雜貨、生果、蔬菜、海味、罐頭食品、布疋、衣着、棉織品、瓷器、鋼精器皿、塑膠製家庭用具、建築材料等，陸續有新貨寄來，一般運頭還比較小。

新加坡最近大幅度提高爆竹、烟花入口稅率，對由港輸去的該種貨物大受影響。新加坡對爆竹煙花入口稅原是每磅徵一角，本月廿七日又再提高至一元二角。新加坡入口商估計，這項稅將使他們損失六百萬元。由港輸去的爆竹煙花，多屬澳門的轉口貨，雖然生意不很大，但新加坡增稅後，此種生意很難做。

【新加坡二十八日訊】新加坡當局宣佈，由二十七日下午二時起，凡輸往五七一三〇九號稅則下的煙花製造物如爆竹，煙花等入口稅由每磅六角增至一元二角。

新加坡出入口統制條註冊局已規定，一部分貨物明年上半年入口定額。該局宣佈一九七〇年一月一日至六月三十日下列貨物入口定額如下：一、扁粉依一九六二年入口額的百分之一；二、圓形軟鋼條（十六分之五吋與十六分之三吋與四分三吋）依一九六五年入口額的百分之一；三、圓形軟鋼條由四分一吋至一吋半者依一九六四年入口額的百分之一；四、高度抗張力鋼成鋼條由八分三吋至一吋依一九六四年入口額的百分之一；上述軟鋼條，直徑係公厘者將不發給入口執照，其他尺寸則需領取特別執照；五、咖啡精依一九六八年入口額的百分之一百零五；六、供作牲畜飼料的糠麩，依一九六六年入口額的百分之一。

廠家急需資金週轉 近日趕運貨物出口

三艘開往美東岸輪船接貨回增 仍以膠花玩具籐傢俬佔位最大

【本報訊】因年底廠家要趕運貨物出口以應付週轉，近幾天港貨輸美的數量增多。但目前一般船隻運往美國的貨物，仍以膠花、玩具和籐傢俬等低價貨佔噸數最大。紡織品和原子粒收音機等高價貨，則佔數有限。

據航運業商人反映，昨日、今日和明日，共有三艘船由港開往美國東岸港口，估計共可載出貨物約一萬一千噸。近日輸美貨物數量回增的主要原因是，一般工廠須在年底之前趕製較多貨物出口，以便向銀行提取貨款應付各項開支。同時，每逢月底都有一部分出口信用證到期，廠家要趕付貨物輸美，本月的情形也是如此。

航商認為，明年一月港貨輸美的數量，將會比本月再多一些。因為春節將於二月六日來臨，一般中小廠在春節前照例會盡量趕製貨物出口，以便向銀行提款。同時，一月份將是春夏貨付運季節的開始，所以衣和紡織品等下月輸美的數量，也將會比本月為多。

不過，由於過去數月美國市場銷貨力減弱，美商對來的訂單比去年同期減少，再加上航行港一美線的船隻繼續增加，現在只是本月底和下月初旬開行的船隻接貨情況較好。總的來說，新曆年底和春節前輸美貨物雖是說，下月初旬和下旬的付貨情況則較平淡。至於下月中旬開行的船隻，有些船公司現只接到艙位貨物數百噸，但下月中旬開往美國的一部分船隻，則又可能因廠商要在春節前趕運貨的關係，而致出現艙位緊張現象。近期有些中型製衣廠，現只開工八成，膠花廠也多數是一天開工兩班，玩具廠、五金製品廠、紗廠、假髮廠等廠商情況也較淡。這都表明，明年頭幾個月港貨輸美的數額，很可能比今年同期減少。

食米交投活躍 內地米仍搶手

米商陸續訂購下季入口米 對泰米訂購數不大放手

【本報訊】有關明年度首季食米進口期，最近此間入口米商已陸續有些訂購，仍且已運抵此間，但照例要運入下月初才能提沽。

據米商說，最近入口米商所訂購的泰米，多是抱着觀望態度，即是還沒有放手吸納，原因是他們有些還在剩量候市，未願提早辦入。

還來因為天氣寒冷，食米銷量仍增，所以大盤交投轉活，包括正式開盤實貨及暗盤交易。大盤沽出較搶手的照例是內地米，包括齊南占、油占、絲苗等。另外仰光與古近來亦有不少上市。

泰國這次減低食米出口稅，每噸減四百多銖。最近該處報來的糯米每噸要價五十四五銖，糯碎約三十七八銖。此間糯米近成每擔五十五元至五十六元，糯碎約為四十二元。

今年海味雜貨尚暢 批發商銀根多不緊

進口商收回貨款很順利

【本報訊】據乾果雜貨經銷商消息，目前一般海味及乾果雜貨批發商的銀根不緊，進口商向他們收取貨款的情況，近日仍很順利，未有倒賬跡象發生。

據反映，今年全年海味及乾果雜貨批發商的生意好，每家批發商都獲得可觀的利潤。所以會如此，據說主要原因有三：一是批發商手上有存貨；二是貨價上升；三是全年來說，生意比較活躍。

同時，業內人又反映，今年全年海味及乾果雜貨零售舖的生意狀況亦比較好，不過好的程度則不及批發商。

經銷商說，雖然今年全年的海味及乾果雜貨生意頗好，但是今年冬節的生意則比去年冬節的生意遜色，一部分貨品的銷量減少了。據說，這種情況與一部分貨品的價格高昂有關。以日本筍為例，今年冬節前的批發價，比去年同期高了許多。

又悉，金華火腿、紅瓜子、黑瓜子、蠔豉、文冇乾和核桃等貨品，近日大雜交投活躍，成交大宗。

以金華火腿來說，一家經銷商近數天中沽出了一百件（共計十噸），買家有酒家、臘味舖和南貨店。目前，金華火腿的大雜價如下：二十八週每擔六百九十[illegible]

K金價回升

達到二八零點七五

【本報訊】由於息價恢復繳加，K金市回升，昨收市價置上二八〇關以上。但飾金價仍不動，每兩定位三三元。

昨日金息又恢復議加，有利多頭，而且價位已連跌多天，有些好友認爲低吸回倚市，所以使得K金市止跌回升，昨收市價比上週末尾盤回升二·三七五元。

K金開市二七八·七五，此爲全日最低價；開市後不久，價位即級步而起，當天最高價爲二八〇·七五，下午收市就企住此價位。加息三蚤。牌上交收二千七百兩，腳下交收二千五百兩。

美鈔開市六〇五·五，收市六〇五·三七五；最高六〇五·六二五，最低六〇五·三七五。平息。

美匯金日在六〇七。

糖花中砂糖 昨成六十噸

【本報訊】糖花牌中粒粗砂，昨有六十噸成交。其中大盤成五百九十十噸，每噸成五百九十元；批發商拆出三十噸，每噸成五百九十五元。

[illegible]

銀行拆借轉活 拆息繼續企穩

【本報訊】昨日銀行同業拆借轉活，拆息仍企穩八厘半。

[illegible]

股市先挺後軟

兩邊客交易者相當普遍

買家有顧慮

【本報訊】昨日新舊股票市場有一種比較共通的現象是，早上開市後價漸爬升，近午則回降，這種情形直維持到下午收市。因此在成交的股票中，雖然多數比假前價位上漲，但只是未挾回原價位而已。

新舊市場有另一種相同的情況是，上午成交較多，下午交投頗告減少，其中舊市場上午成交共值六百六十八萬，下午成交僅二百八十萬而已，新市場全日成交共值二百二十六萬元。

[illegible]

新鮮桔葉 近已上市

【本報訊】最近上市的新鮮桔葉，[illegible]

今日明日出口入口船隻

今日入口船隻

船名		來往港口	泊停地點	公司
安地勞嗱士	ANTILOCHUS(下午六時)	釜山	A24	太古
建國	CHINKOA(晨早)	波斯灣新加坡	A7	鱷行
春和丸	SHUNWA MARU(上午十時)	日本	B15	中央
廣西	KWANGSI(下午)	布利士本高雄	海面	太古
法蘭士德	FRANCIS DRAKE(上午六時)	澳洲	海面	渣甸
金星丸	KINSEI MARU(中午)	日本	B13	天祥
棉丹瑙海	MINDANAO SEA(中午)	新加坡	B5	新興行
奧士文納總統	P.PRES. OSMENA(晨早)	三藩市	A8	美邦
威沙施迪	VISHVA SIDDHI(上午四時)	新加坡	A34	東方
美雅	MAYAGUEZ(下午二時)	美國南起	海面	太平
南非胡吉諾	S.A.HUGUENOT(中午)	南非	A30	渣甸
芬崖	FERNCLIFF(上午六時)	美國	九龍倉	多利順
卡巴路夫斯基	KHABAROVSK(下午四時)	橫濱	A21	輪林
寶林治	PRIMORJE(下午一時)	日本	A28	華林
比高	BAIKAL(下午一時)	橫濱	海面	華林
北佐納加士	PATROCLUS(上午十時)	英國	太古倉	太古
宜蘇丸	GISO MARU No.45(晨早)	新港	B10	海協

今日出口船隻

船名		來往港口	泊停地點	公司
驅光	PIONEER CRUSADER(上午六時)	馬尼拉紐約	北角	[illegible]
依曼	IMAN(下午)	日本	B16	[illegible]
加利福尼亞	CALIFORNIA(上午八時)	基隆溫哥華	九龍倉	[illegible]
亞蘭耶	ARANYA(上午五時)	汕頭	九龍倉	[illegible]
威加勃	WAINGAPOE(下午)	印尼	B21	[illegible]
寶功	PARAGON(下午)	印尼	油麻地	[illegible]
協山丸	KYOZAN MARU(中午)	新加坡	B11	中國
春和丸	SHUNWA MARU(半夜)	新加坡	B16	中央
長光丸	CHOKO MARU(下午二時)	新加坡	[illegible]	聯運
誠友	GRAND MADONNA(中午)	加州溫哥華	A9	海運
出口鋒實	EXPORT CHALLENGER(下午)	紐約	A26	和捷
愛蓮寶基	ELLEN BAKKE(下午)	日本溫哥華	A1	輪行
士打柔佛	STRAAT JOHORE(下午)	曼谷菲洲新西蘭	A5	渣華
東林	EASTERN RANGER(半夜)	澳洲	A33	渣甸
格蘭連	GLENLYON(上午)	馬尼拉	太古倉	渣甸
金源	KIM GUAN(上午七時)	汕頭	油麻地	源源
金華	KING HWA(下午)	[illegible]	油麻地	東海
珍珠	PEROLA(上午六時)	雅加達	九龍倉	順榮
成順丸	SEIJUN MARU(上午七時)	[illegible]	B2	東方
興華	HSING HWA(下午)	高雄	油麻地	明仁

明日入口船隻

船名		來往港口	泊停地點	公司
富島丸	TOMISHIMA MARU	墨西哥灣	A	川崎
利華寶	LEVERNBANK(晨早)	東南非	太古塢	鱷行
星鳳	STAR BETELGUSE(中午)	波斯灣新加坡	A33	輪來
玫瑰威利	ROSEVILLE(上午九時)	新加坡	太古塢	多利順
印尼怡美利	TAMURAEVERETT(下午五時)	日本	A31	輪來
比利士	PELLEAS(晨早)	日本	A6	新興行
普樂總統	PRES.POLK	美國	九龍倉	總統
大成丸	TAISEI MARU(上午)	日本	油麻地	三山
金港	GOLDEN HARBOUR	上海	B	源源
夏利瑪	HERMOD(上午)	神戶	B4	多利順
施來	SEINE LLOYD(下午十時)	歐洲	九龍倉	渣華
幸福	FORTUNE GLORY(下午)	日本	A32	太古
連本芬	BENAVON	英國	九龍倉	捷行
明達	UNION BRENDA	沙巴	油麻地	聯華
壯威	JOINVILLE	日本	A	沙
亞馬拿	ASMARA	日本	九龍倉	寶隆
光大	KWANG TA(下午)	高雄	油麻地	大僑
湯姆斯瑪士基	THOMAS MAERSK	馬尼拉	A	捷成
[illegible]	REBECCA	[illegible]	B	順昌
維珍	VIRGINIA(中午)	[illegible]	油麻地	順
芝萬諾	TJIMANUK(上午三時)	新港	B3	渣華

明日出口船隻

船名		來往港口	泊停地點	公司
多蘭都	TOLANDO(下午)	印尼	油麻地	通裕
赫信士泰	HESSENSTEIN(下午)	日本	九龍倉	捷成
邊士達	BENSTAC(下午五時)	新加坡倫敦	九龍倉	邊行
尼亞士	NELEUS(下午十時)	新加坡利物浦	A23	太古
彭布洛州	PEMBROKESHIRE(下午六時)	新加坡倫敦	九龍倉	渣甸
寶林治	PRIMORJE(下午)	新加坡中東	A28	華林
棉丹瑙海	MINDANAO SEA(下午)	新加坡	B6	新興行
海利	HOI LEE(上午)	亞庇山打根	油麻地	惠南
芬崖	FERNCLIFF(下午)	曼谷	九龍倉	多利順
東方安娜	EASTERN ANNA(下午)	新加坡	B7	天祥
建國	CHINKOA(下午)	日本	A7	鱷行
南非胡吉諾	S.A. HUGUENOT(下午)	日本	A30	渣甸
美雅	MAYAGUEZ(上午)	基隆美國	海面	太平
布幹威利	BOUGAINVILLE(下午)	舊金山溫哥華	九龍倉	多利順
菲列濱	PHILIPPINES(半夜)	神戶紐約	A10	美邦
奧士文納總統	P.PRES. OSMENA(下午)	馬尼拉	A8	美邦

在港停泊輪船表

船名		停泊處	公司
艦利	ALLY	深水埗	永利祥
捷利	JEEP LEE	B8	惠都
偉福	WISHFORD	深水埗	華夏
好利	HOLLY TRADER	深水埗	聯華
聖安東尼	SAN ANTONIO	A37	英士
北極星	POLARIS	油麻地	明仁
艾莎寶	ISABEL BRENDA	深水埗	免那
倫敦	LONDON ADVOCATE	A27	港海
華利沙諾	WARISANO	油麻地	通裕
有利華	UNIVERSE	B12	[illegible]
沙樂	SOLDROTT	A29	華夏
扇山丸	SENZAN MARU	B18	中央
寧波	NINGPO	A22	太古
卡麗鯨	CLAUDINE	高士威道	捷成
池達	CHITRAL	海面	輪行
東海	EAST SEA	A38	僑利
好高倫	HOEGH ELAN	A0	吉時
[illegible]	I YUNG	A31	渣華
彭道谷	PANDO COVE	九龍倉	輪行
勝利	FORTUNE VICTORY	B9	大洲
高雄	KAOHSIUNG	油麻地	利通
東利	TONLE SAP	油麻地	南安
丸井丸	MARUI MARU	B19	大信
杜利加	TROLLGAR	A25	港佛

正和海運株式會社 SEIWA LINE

明達輪 M.V."UNION BRENDA" 十二月卅日收貨，元月一日開行 直放：婆羅乃

第四十五義宗丸 M.V."GISO MARU No.45" 十二月卅一日由天津新港抵港 元月一日收貨，元月二日開行 直放：亞庇、古晉、詩巫

總代理：海外聯合海運有限公司 李寶椿大廈 電話：四三九五〇四 [illegible]

名神汽船株式會社 MEISHIN LINE

長光丸 M.V."CHOKO MARU" 十二月廿八日由日本抵港 十二月廿九日收貨，十二月卅日開行 直放：新加坡

神戶丸 M.V."KOBE MARU" 元月二日由日本抵港 元月三日收貨，元月四日開行 直放：新加坡

山龜丸 M.V."YAMAKI MARU" 元月四日由日本抵港 元月五日收貨，元月六日開行 直放：新加坡

大寶山 M.S. TAIPOOSHAN 本期：一月三日落貨 一月五日開行 下期：一月廿日落貨 一月廿四日開行 直透新加坡、庇能 順昌航業有限公司 電話：四四八〇二六

M.V. HOI LEE 海利輪 十二月卅日收貨 三十日開行 直航 亞庇 斗湖 山打根 惠南有限公司 電話：八二一〇

Guan Guan Shipping Ltd. 金港輪 M.V."GOLDEN HARBOUR" 十二月卅一日抵港卸貨 元月一日收貨 二日開航 往：星加坡 CHITTAGONG CALCUTTA 源源船務有限公司

日本郵船株式會社

紐約丸 M.S. NEW YORK MARU 直往：紐約、費城、波士頓等埠 一月廿八日落貨 廿九日開行

彥根丸 M.S. HIKONE MARU 直航：星加坡、東非等埠 一月三日落貨 五日開行

三隅丸 M.S. MISUMI MARU 直往：星架坡、檳榔嶼、加爾各答、吉大港等埠 一月四日落貨 五日開行

安藝丸 M.S. AKI MARU 直往：南非等埠 一月三日落貨 四日開行

華星 M.S. CARIBBEAN STAR 直往：中南美洲等埠 一月十六日落貨 十七日開行

相模丸 M.S. SAGAMI MARU 直往：紐約、費城、巴爾的摩 二月三日落貨 四日開行

華人接洽處 百兆公司 香港鐵行大廈電話H二四八〇八一

維多利亞丸 M.S. VICTORIA MARU 直往：紅海等埠 一月三日落貨 四日開行

岩代丸 M.S. IWASHIRO MARU 直往：中東、黑海等埠 一月一日落貨 四日開行

西京丸 M.S. SAIKYO MARU 直往：地中海、北歐等埠 一月五日落貨 七日開行

東京船舶 耶加達丸 M.S."DJAKARTA MARU" 直往：新加坡、耶加達、泗水、棉蘭等埠 一月二日落貨 三日開行

總代理：日本郵船（香港）有限公司 [illegible]

東利輪 一月二日落貨 一月三日開行 直航：金邊 南安船務有限公司

渣華郵船公司 太子大廈電話：二四一一八二（十二綫）

航線	船名	開行日期	備註
澳洲線	TJIWANGI 芝萬宜	一月三日	布利士彬、雪梨、墨爾本
新西蘭線	STRAAT JOHORE 士打柔佛	十二月卅日	菲律賓、紐西蘭、列杜頓等埠
東非線	TJIMANUK 芝萬諾	一月二日	東非各埠
南非線	PEGASUS 碧加莎士	一月二日	毛里求士、南非洲各埠
西非線	PEGASUS 碧加莎士 / STRAAT FRANKLIN 士打芬蘭	一月二日 / 一月廿四日	西非各埠
歐洲線	SEINE LLOYD 施來 / SCHIEKERK 適吉	一月一日 / 一月五日	歐洲大陸各埠
地中海中東線	SLOTERKERK 士蘭達吉	一月廿三日	地中海、中東及歐洲各埠
拉丁美洲線	BANDA 賓達 / KARAKORUM 加拉高林	一月三日 / 一月七日	拉丁美洲加勒比海區域 / 中南美洲各埠

PACIFIC INTERNATIONAL LINES LTD. SINGAPORE 星洲太平洋船務有限公司

長城客輪 "KOTA PANJANG" 統艙旅客免上落山 [illegible] 一九七〇年一月 日開行 直放新加坡

哥打瑪裕輪 "KOTA MAJU" [illegible]

太平船務（香港）有限公司啓 [illegible]

火車時刻表

九龍開	到羅湖	羅湖開	到九龍
上午6時30	上午7時34	上午6時04	上午7時10
7時22	8時44	6時38	7時46
8時38	9時43	7時10	8時16
9時26	10時30	7時48	8時55
10時34	11時38	8時53	10時06
11時43	下午12時46	10時06	11時13
下午12時53	1時58	11時14	下午12時22
1時45	2時49	下午12時02	1時09
2時55	3時57	1時12	2時24
4時03	5時06	2時25	3時34
5時12	6時22	3時33	4時41
5時54	6時57	4時29	5時29
6時46	7時51	5時27	6時32
8時0	9時03	6時33	7時40
9時0	10時03	7時09	8時14
9時47	10時50	8時07	9時14
(A)10時30	11時33	9時19	10時25
(B)11時0	0時03		

附註：表內有（A）者星期日及公衆假期停駛，有（B）者只在星期六、日及公衆假期行走。

深圳開	到廣州	廣州開	到深圳
下午1時0	下午2時50	上午8時05	上午10時01
下午3時51	下午8時48	上午9時30	下午2時31

瀚海雄風

梁羽生

第十回：欲得仙槎通瀚海 且看豪傑振雄風

陽堅白一聲慘呼，右手長劍擲出。柳洞天一招「橫雲斷峯」，擊落他的長劍，追上去待要取他性命，陽堅白已經逃出去了。金國武士蜂擁而上，攔住柳楊二人。陽堅白在重傷之下，居然逃出了性命，也可算得是僥倖之極了。

陽天雷逃了出去，一聲長嘯，召集手下，忽見一個御林軍軍官匆匆跑來，說道：「這幾個小賊不足為患，外面來了兩幫人馬，業已攻了進來，請國師前往督陣要緊。這裏有一營弓箭手料想已是足以對付。」

陽天雷大吃一驚，心道：「怪不得西北角上所發之箭在這裏也聽得清清楚楚。」說道：「那裏來的兩幫人馬？」那軍官道：「一幫是叫化子，另一幫卻不知是那裏來的草寇？」

陽天雷道：「好，我馬上前去！」話猶未了，假山石後忽地跳出一個老叫化，喝道：「不用找我，老叫化來找你了！」

陽天雷認得是丐幫的幫主陸崑崙，又驚又怒，喝道：「朝廷容許你們這班叫化子在大都立足，你們不感恩還要造反！」陸崑崙斥道：「放你媽的屁，我這打狗棒認得你！」陽天雷一掌劈出，陸崑崙揮中次掌，棒打脛骨，掌勢胸膛。

只聽得「蓬」的一聲，接着「卜」的一聲，雙掌相交，陸崑崙抵敵不住他的「天雷功」，給震退一丈開外。但陸崑崙的打狗棒法施妙絕出，陽天雷在震翻陸崑崙之後，卻是閃避不開，給他結結實實的在膝蓋打了一下。

就在此際，弓箭手已經開來，陽天雷喝道：「放箭！」登時箭如雨下。

孟少剛、李思南、楊婉等人業已會集一起，衛護夫與他會合，說道：「韓大哥父女呢？」陸崑崙道：「沒有見着。丐幫兄弟給搶在外面，我是一個人殺進來的！」

原來丐幫原定的計劃是並不準備硬闖「國師府」的，但見日已落山，孟少剛等人尚未回來，情知有變，故而不能不冒險來援。

「國師府」與皇宮相鄰，他們剛剛攻破花園的兩道門戶，御林軍就開來了。丐幫弟子雖然人自為戰，不籍陣法，而且衆寡懸殊，是以雖然攻了進來，卻終於陷入了御林軍與「國師府」衛士的包圍之中。陸崑崙是豁出了性命闖進來想救李思南的。

衆人會合一起，李思南問道：「陸幫主，為了我連累貴幫兄弟，叫我如何能夠心安？」孟少剛道：「現在不是說客氣話的時候，殺出去要緊！」

這營弓箭手都是金國的善射之士，其中還有數十個挽強弓那麼引勁，一發就是二十二枝，強弓硬弩，甚是不易抵擋！

（六四九）

呼呼入睡

黃樂呼回到家裏，躲避了這件事，到了明天，真的要向白郁理作一次初步的反抗了，例如說，回到「歡樂青春」編輯部，氣重地擲風相稱、皮包，或者重重地擲椅子，在白郁理面前，表示一百個不耐煩之類，如果他翻起來，就把鼻子向着天哼幾聲，或者嘆咕：「我又不是奴才」，等等。

現在黑滿到白郁理，他的感情，自然比黃樂野、賀探春都緊張複雜。尤其是回到家裏，打開抽屜衣櫃一查看，見到比較值些錢的東西都不見了，現款是一塊錢也不賸，就更加激動。特別是他用刷有微的一筆津貼，買了一隻鑽戒給她，放在小鋼箱裏，這是可以標誌她的存在與否的，既然不見，便可以說明，不是短時間的離去了。

白郁理有了無奈被離的感覺。是的，這種感覺，黃樂呼回家時就產生，不過他還想到桑遇，瘋處去查問，又想到黃樂呼和賀探春是出氣洞，現在這些節目已經過去，而又有了新的發現，道種感覺就陡然加強了好幾倍。他抬頭又看到了牆上掛着的名畫，一顆顆羽和兩顆白菜，本來，他總是用藝術的眼光，悠悠地望着，在肚子裏叫「我是奴才」的時候，也是如此。現在卻不同了，即使是出聲來叫，也不能消除這種受到壓力的感覺了，覺得這件事似乎和這個呼寃無門，可是又似乎有點關係，變得不容易捉摸住，因此，那些悠悠然的眼光，也就變得遲鈍，游移，總之是失神，好像害了角膜炎，搭拉着眼皮，眼睛也紅紅的。鼻子裏嘰嘰噥，並不是要哭，而是他原本有一點鼻竇炎，剛才在電影院裏打了兩個噴嚏，延到了這時，才大揩其鼻涕。

當然，不久就鑽到了床上去，是否睡覺，那就不得而知，但無須為他操心，因為他已經疲倦得了自然，早已開始在咒罵他的老婆，用了最惡毒最鄙視的字眼，那會錢是表示她本來沒有資格和他成為夫妻，是一個不是抬舉的下流「貨色」，同時下了決心，如果找到了，一定給她一些顏色看看，決不寬恕。既然有了這樣的計劃——對的的事——白郁理很重視計劃性，往往可以計劃一切未知，自然很容易安心，根據推測，該可以呼呼入睡的。

不錯，這個城市裏，這時大部份的人都在呼呼入睡，也有少數人並未入睡，正在忙於工作，大致說來，該是都去睡覺了，那是正常狀態。

凡是在睡覺的時候，一切事情都會停頓，便是戰爭，也很難在睡眠中進行，譬如說歷史上的百年戰爭，即使每天開火，至少要打個對折，不過是進行了五十年。如果根據八小時工作制，只有三十三年。在「歡樂青春」的編輯部裏，和齊爾往的那間小屋子裏，這時老鼠特別活躍。

（三五八）

喉瘡

香江幽異錄

劉大脚雖然眼閉着志康出面辦徐義料理身後事，可是當他趕到殯儀館，不但沒找到雷志康，跟殯儀館的人談起，真是冤話，連姓徐的屍體也沒有。

劉大脚呆了一陣，忽而發燒一陣，禁不住連聲咒罵。他罵自己是傻瓜，喃喃着：「你劉大脚呀，聰明一世，懵懂一時，該搖電話到他們的公司才是。」

果然，公司裏的人說出了雷志康的下落。

原來，雷志康到澳門去了。徐義的身後事，不過由公司的幾個職員去料理。徐義無親無故，到頭來，職員們還是找到他的師傅馬進。

徐義已經死了，他是由於要「自由」而死，確實的說，他是給「自由」害死了。在他們的「自由」天地裏，既可爭名奪利，又可花天酒地，更可不顧別人死活。

馬進一陣感觸，自麼還能羈得他的馬。有這樣的念頭：「徐真是後悔已晚。不過，走徐義的路子的傢伙多的是，也不必為他們感嘆。自尋死路，無話可說。」

在這樣的情景下，馬進也只好出面主持徐義的殯葬事宜了。

雷志康之去澳門，公司裏的人都知道，他是避免去參預徐義的殯葬。他曾吩咐職員們：「如果我出面去主持，只怕「總會」方面會借此留難。他們很可能擒着去摘，卻要我們照他們的預算去付。我說，徐義的殯葬，將就點就是。」

所以職員們就找了家普通的長生店，「一腳踢」，幾百塊的價錢完成了徐義的喪事。

隨後，雷志康從澳門來了電話，要人家通知蔡康，希望他到澳門航一兩天。

康蔡本來為了徐義的死和羅斯的吞沒捐款，正要狠狠志康賣什麼藥，只好遲到澳門去。

雷志康告訴康蔡，他不在澳門，一來是找幾個地方，完成那片手，他不知道澳門方面他不有這種方便，他希望康蔡去探聽一下。二來是避免因徐義的殯葬可能引起的麻煩。

康蔡知告訴他：「你估計不錯，羅爾的正要找你，」然後，他把踢羅斯衝突的經過說個明白。「我不會就此開手。我說過，我是拚着不幹！我也不要做豬仔會員！」

雷志康暗裏吃驚，再三勸說康蔡：「別把事情鬧大呀。你可以撒手不幹，去賣鹹脆花生。但，你也該顧全我這條攤子才是。你跟他攤，他跟我攤，到頭來，吃虧的不是你，也不是羅斯，而是我姓雷的。」說了，長長的噓了口氣。（四十）

小說林

怒潮

林源

九〇 虐待

到了露西的家，波特又濟腰，怒目而視，像一個法官在審犯人一樣。

「你講清楚，皮鞋是怎樣不見的？」

露西嘆口氣，只得把始末詳情說了一遍。

「誰是皮治——飛仔湖？」波特顯然很找他的晦氣。

「他——失蹤了。」

「不信！一定是你們串同一搁，是不是？」

「不，不，你……」露西的手腕一下子又被扯住，波特的樣子很可怕，她後悔把他帶回家來。

「說不說？嗯？」波特一使勁，露西就尖聲叫起痛來，波特聽着她痛苦的哀嚎，有一種虐待別人的快感。

「我們……真的……沒有串同。」露西的額角有滿了白豆似的汗珠，「請相信我……」

「哼哼，我告訴你，在越南戰場，我是專門審訊越共的，我有很多法子要你講——啥，這是扯頭髮——」波特把露西拉到窗口，把她的頭髮綁在窗花上。

「救命——救命！」露西放聲喊大叫。

波特一手掩住她的嘴，從袋裏掏出條手帕，塞住她的口，又用繩子綁住她的手。做完了拍拍雙手，對着她發出得意的獰笑。

「乖乖的就不要動，一動，你的頭髮就痛，哈哈，這是我用來整治越共的，沒想到，落在你身上。」波特卻反而變得悠閒起來，點口煙慢慢的吸着。停了一會，他把煙頭到露西的臉上，棱棱煙銷燒得滋滋作響，露西拚命的把臉往後仰，就差那麼一點點沒有碰諸那煙頭。

「我數三聲，你就要回答我的問題，懂嗎？聰帝的不要叫，一叫，我就不客氣！」波特把塞在露西口裏的手帕拉了出來，露西在大口大口地喘氣。

「我，先問你——」露西搶着說，「那皮靴裏裝的，到底是什麼？」

「真的想知道？好，滿足你的好奇。如果我說，這是大麻、迷幻藥，沒什麼新鮮，普通一個大兵來這裏渡假與娛樂，誰不帶上一些？我的不是這個，是——手槍！懂嗎，殺人的手槍！」

「噢，你運軍火……」

「有什麼大不了？好啦，輪到你講了——那一批槍械，你送到什麼地方去了？」波特把煙頭指到她的臉上，她感到一陣灼熱，便本能地閉上了眼睛，只聽得波特在數：「一，二，三——」

構禍

蘭龐

三五八 通通完了

不知夏勞是否因為蕭銳芳的那一股「威」，終於軟了下去，不敢作聲。

「我知道你說的是什麼心思？」蕭銳芳臉森森的繼續說道：「我做事自有主意，也敢負責，目前，還是應由我來決定。」

夏勞瞧狠狠的瞪了蕭銳芳一眼，目光中充滿了怨氣。接着，低頭去喝酒。

「南橋，你聽到啦！有人說你知道得太多了。」蕭銳芳冷森森的的對面坐下，也同時那狠狠的瞪了夏勞一眼，然後才繼續說道：「對的，你的確是知道得太多啦。關於我們的組織和後台，你都全從未可非的口裏獲悉。不過照我想，你是個聰明人，就是沒有親耳聽到朱可非說的話，也可以猜想得到我們是幹什麼的，對嗎？」

陳南橋低下頭，不表示意見。

於是，蕭銳芳接着說，「這不能怪我，我無意拉你下水，始作俑者，是你自己。」

「什麼，是我自己？」

「對，我沒冤你一直在暗中調查我們，窺伺我們。本來，我嚇你一跳……」蕭銳芳的臉色一變，陰側側的叫人感到不寒而慄：「後來，還是夏勞推薦你，他稱讚你心思靈巧，聰明，有才幹，所以建議我拉你入夥。」頓着蕭銳芳商量對夏勞道：「我們的夏經理，我的確沒有說錯吧？」

夏勞只好點點頭。

「但是，現在事情糟得很，夏經理把責任往我身上一推，好，我現在就承擔下來。目前，你既然對我們的秘密[illegible]全，即使知道得不少[illegible]，在這種情況下，[illegible]有兩條路可以選擇，[illegible]是參加我們的組織，跟我們合作；一是分道揚鑣。不過，我勸你還是選擇第一條路的好。你好好地想想吧！」

陳南橋明白蕭銳芳話的意思。他覺得自己的生命，已經瀕臨危險[illegible]。

[illegible]話。」「夏勞忽然給他一個電話[illegible]。

「什麼？」蕭銳芳一翻，似乎大出意外。但她終於在一個小小的[illegible]見他無力地將電話放下，轉身過來時，背老得像個老太婆，忽然手下垂：「夏勞，我們通通完了！」

還債的織補女郎

辛海

雪中送炭

「什麼才叫有出息？」她沒好氣地把身子坐直：「依你看——不擇手段地攀高枝，找更多的錢，高高在上，就叫有出息？」

他低下頭去，片刻沉默，他略略仰起臉：

「你怎麼認得他的？」

「他住在我樓口附近，一天，他送來破外衣給我織補，看見我惑眉苦臉，恐不住動問幾句，並告訴我——他曾經跟你做過事，很了解你的為人。」

「他是故意接近你的！」

「不錯，他是故意接近我的！在我最危害友誼的溫暖時，他給我溫暖；在我最需要新的力量撐腰時，他給我送來。你能夠嗎？你能夠嗎？」

她永不會忘記，在這一段灰色日子裏，他常來她的樓口小坐，看她織補，跟她談論。

他說：「昏明種名利慾香了頭腦，分不清是非黑白，拚命拚手往上爬，[illegible]有一天[illegible]」

他又說：「人生[illegible]時不小心會摔跤[illegible]來再走路就行[illegible]跤吧！爬起來，[illegible]的挫折，你就[illegible]，找你應找的朋友，把[illegible]好之外，你有更多有意義的工作可幹。」

「說！爬起來！找朋友！幹有意義的工作」，這是她聽得到的有力話語，它們不斷地在她的腦際鳴響，不斷地在她的心裏活動；後來，他給她送來一些書本，呼吸到一股新鮮空氣，經歷到一陣又一陣的暖陽光。

「你不是很喜歡音樂嗎？」一次，他笑着問。

「是呀！」她點點頭。

「那是你利用音樂才能出有意義的事情的時候啦！」他朗聲說。

於是，有一晚，她跟他去到一個文員們組成的會所——那裏的情況，可叫她看得開心悅樂！男男女女，青年人，也有老年人，彈拉樂器的在拉樂器，演唱歌的在唱歌，[illegible]

[illegible]又是，有空就到那地方去遊動，漸漸地，[illegible]自己歡聲和笑聲把生活裏的灰色洗掉了。

她再也不感到自己的青春虛度和才能的浪費了。可不是，她參加過好幾次歌舞劇的演出，大屐歌唱，唱農民的苦難，唱他們的同心合力，她聽過不少掌聲，看過不少跟鼓勵的臉孔。

後來，她跟隨演出隊伍，到漁村去，到漁村去，演給農民和漁民們看，拜他們做師傅，在刻苦的鍛研與磨練中，她嘗到了甘甜的味道。

（十五）

帽人新部

為高姑娘高興

艾菲送人，雖然性格爽直，也是分外[illegible]的預算的。但反對開銷學堂[illegible]「[illegible]利用幼稚園來租給人家開派對。艾菲又曰：[illegible]的經經亦係咁樣，喺樓未有人入伙，業主租給人家開派對，百五文一晚，一晚百五十，一晚千五，呢排學生有十幾廿日假，但都[illegible]就幾千元，[illegible]一條可以學但一樣[illegible]，起碼唔使納咁租也。」[illegible]

同，曰：「大家咁[illegible]艾菲也知[illegible]過覺得辦[illegible]學[illegible]唔收學費，又[illegible]點計嘴。」「高姑娘曰：「我已經同展鵬商量，一總在正式開課之前，不再用學校經費，呢個期間開辦臨時義學，所有經費以及納租，由展鵬同我負擔。」艾菲曰：「有冇攪錯？自己貼錢紙？」高姑娘笑曰：「我想乘機取些教學經驗，為下學期而準備，同時，利用假空時間開辦臨時義學，我一早就有呢個計劃。」艾菲曰：「你肯出錢，有所謂。珍娜你呢？」張姑娘曰：「我出都有所謂，辦短期義學都好，好過租給人家，俾派對者到咁鄉，開德正式開學我咁來幫手，洋行份工，我想等。」

於是大致上談得差不多。他決定下學期正式開課，高姑娘與杜展鵬共同負擔經費與租金，由校長職位未經大家正式公舉，但已為衆人所默的部，張姑娘則待下學期辭工，來做教員。還有五千元經費由股金負擔，這個問題未解決，但高姑娘暗示這個問題的[illegible]多一個股東咁講，我作為個窮學辦着，又看見這幾個熱心的青年人（除了艾菲）商量辦學，對到高姑娘這成開辦學的願望，一切都很順利，也不禁彼此滿心歡喜的。這種社會，實在也需要多一些高姑娘與杜展鵬的道個背年人也。這時我也來辦一個小小的移交手續，把報名期交回高姑娘，曰「報名表朱校長收左」，冇錢在我處矣。」（其實我蝕了十幾文，小意思，畀請提了。）不料高姑娘曰：「夢先生未走得，仲有話同你講。」（九一六）

入口船期預告

船名		開來港口	月日	公司
春光丸	SHUNKO MARU	名古屋	1月1	大倫
南非愛花	S.A.ALPHEN	日本	1月1	渣甸
實塚丸	MITAKAMARU	日本	1月1	東方
森寶嘉	ZAMBOANGA	美國	1月1	大工
寶德	KARANA III	印尼	1月1	亞非
協華丸	KYOKA MARU	日本	1月1	中央
鮮海丸	SENKAI MARU	日本	1月1	大阪
瑪莉亞	MARIA ROSELLO	日本	1月1	大阪
南嶺丸	NANREI MARU	橫濱	1月1	大倫
馬惠萊	MERWE LLOYD	新加坡	1月1	渣華
岩代丸	IWASHIRO MARU	日本	1月1	日郵
班拿	PANJNAD	名古屋	1月1	太古
第七富洋丸	FUYO MARU No.7	橫濱	1月2	東洋
長堤	KOTA PANJANG	黃埔	1月2	太平
東月	EASTERN MOON	新加坡	1月2	渣甸
桑光丸	SOKO MARU	神戶	1月2	大倫
十石巻丸	ISHINOMAKI MARU No.10	日本	1月2	大倫
珈勞士	PEGASUS	上海	1月2	渣華
喜馬拉雅丸	HIMALAYA MARU	日本	1月2	永泰
錫蘭丸	CEYLON MARU	日本	1月2	永泰
協亞丸	KYOA MARU	日本	1月2	中央
協伸丸	KYOSHIN MARU	日本	1月2	中央
重慶	CHUNGKING VICTORY	美國台灣	1月2	道輪
堅維芙萊克	GENEVIEVE LYKES	墨西哥灣	1月3	總統
東照丸	TOSHO MARU	神戶	1月2	大倫
日本熊	JAPAN BEAR	馬尼拉	1月2	美輪
夏斯敦丸	HOUSTON MARU	日本	1月2	大阪
寶達	BANDA	印尼	1月2	渣華
德建亞	DEGANYA	美國	1月2	新興行
明祥丸	MEISHO MARU	日本	1月2	大阪
汶萊第一	BRUNEI No.1	婆羅乃	1月2	華通
神戶丸	KOBE MARU	日本	1月2	海聯
安慶	ANKING	基隆	1月3	太古
士利高	SURIGAO STRAIT	馬尼拉	1月3	華林
加利二號	BERDIKARI TWO	日本	1月3	新興行
綱島丸	TSUNASHIMA MARU	橫濱	1月3	東洋
日隆丸	NICHIRYU MARU	日本	1月3	海聯
幸洋丸	KOYO MARU	日本	1月3	永泰
平洋丸	HEIYO MARU	新加坡	1月3	日郵
士打菲芝	STRAAT FIJI	南美南非新加坡	1月3	渣華
協邦丸	KYOHO MARU	日本	1月3	中央
安藝丸	AKI MARU	日本	1月3	日郵
邊來路	BENLOYAL	高雄	1月3	邊行
嘉利麗士基	CLARA MAERSK	美國	1月3	捷成
彥根丸	HIKONE MARU	日本	1月3	日郵
意大利丸	ITALY MARU	日本	1月3	[illegible]
奧林匹克丸	OLYMPIA MARU	新加坡	1月3	日郵
伊利莎伯港丸	PORT ELIZABETH MARU	日本	1月3	大阪
施吉	SCHIEKERK	日本	1月3	渣華
大光	TAIKO	日本	1月3	寶隆
芝萬宜	TJIWANGI	澳洲	1月3	渣華
新印度怡美利	JOHNEVERETT	日本	1月3	福來
勝利丸	VICTORIA MARU	日本	1月3	日郵
聯順	LUEN SOON	婆羅洲	1月4	聯泰
基士頓馬士基	CHRISTIAN MAERSK	歐洲	1月4	[illegible]
海明	HAI MENG	高雄	1月4	[illegible]
日光山丸	NIKKOHSAN MARU	日本	1月4	多利順
山滋丸	YAMASHIGE MARU	日本	1月4	大阪
興光丸	KOKO MARU	神戶	1月4	大源
北海丸	HOKKAI MARU	新加坡	1月4	大倫
新利公主	SUNNY PRINCESS	清水	1月4	大阪
山嶺丸	YAMAKI MARU	日本	1月4	大倫
安納地馬士基	ANETTE MAERSK	日本	1月4	捷成
巴勝	BASSEIN	仰光新加坡	1月4	新興行
凌雲	LING YUNG	高雄	1月4	[illegible]

（左接入口船期預告）

船名		開來港口	月日	公司
大島丸	OHSHIMA MARU	日本	1月4	川崎
芝利旺	TJILIWONG	東非新加坡	1月4	渣華
必斯堡	PITTSBURG	美國	1月5	太平
阿根廷丸	BUENOS AIRES MARU	日本	1月5	大阪
第七東南丸	TONAN MARU No.7	日本	1月5	東方
成都	CHENGTU	澳洲馬尼拉	1月5	太古
邊利地	BENLIDI	英國	1月5	邊行
怡美利	FERNANDOEVERETT	日本	1月5	福來
美滿華	MYOMAYWA	日本	1月5	新興行
大倫圖	TARANTEL	美國	1月5	多利順
山國丸	YAMAKUNI MARU	日本	1月5	山下
安高拿	ANCONA	歐洲	1月6	寶隆
嘉利	KALAHARI	南非	1月6	川崎
清秀丸	SEISHU MARU	名古屋	1月6	大倫
加拉高林	KARAKORUM	新加坡	1月6	渣華
金華山丸	KINKASAN MARU	新加坡	1月6	大阪
尼信	IXION	美國	1月6	太古
吉備丸	KIBI MARU	日本	1月6	大阪
拿伽那	NA DANA	波斯灣新加坡	1月6	鐵行
國華羅拔	RAGNA BAKKE	三寶市	1月6	[illegible]
利文怡美利	RAMONEVERETT	曼谷	1月6	福來
新武士	SAMOS	澳洲	1月6	福來
士打莫三鼻	STRAAT MOZAMBIQUE	西南非亞洲	1月6	渣華
菲安東尼	PHIL.ANTONIO LUNA	馬尼拉	1月7	大工
三隅丸	MISUMI MARU	日本	1月7	日郵
荷丹士泰	HOLSTENSTEIN	歐洲	1月7	捷成
寶星	STAR PROCYON	波斯灣新加坡	1月7	福來
香港飛剪	H.K. CLIPPER	美國	1月7	港郵
西京丸	SAIKYO MARU	日本	1月7	日郵
珍施馬士基	JENS MAERSK	波斯灣印度	1月7	捷成
約瑟芬拿	JOSEFINA	日本	1月7	中央
伯來姆	PRIAM	日本	1月7	太古
芬山	FERNHILL	美國	1月8	多利順
寶星	STAR ALTAIR	日本	1月8	福來
裕城	KOTA MAJU	天津	1月10	太平
囉必都	RAPIDO	意大利	1月13	港海

出口船期預告

歐洲綫

船名		開往港口	月日	公司
曼地勞金士	ANTILOCHUS	都百林	1月1	太古
汎濤谷	PANDO COVE	漢堡倫敦	1月1	鐵行
北佐帝加士	PATROCLUS	夏化貝爾法斯達	1月1	太古
怡德	CHITRAL	里斯本夏化倫敦	1月1	鐵行
倫萊	SEINE LLOYD	歐洲	1月2	渣華
亞馬拿	ASMARA	漢堡	1月2	寶隆
岩代丸	IWASHIRO MARU	[illegible]	1月4	日郵
施吉	SCHIEKERK	鹿特丹	1月5	渣華
凌雲	LING YUNG	漢堡倫敦	1月6	港郵
邊來路	BENLOYAL	漢堡倫敦	1月7	邊行
伯來姆	PRIAM	利物浦	1月8	太古
西京丸	SAIKYO MARU	地中海北歐	1月9	日郵
挪威	NORWID	歐洲	1月9	天祥
大光	TAIKO	漢堡歐洲	1月9	寶隆
伊利洛克士	EURYLOCHUS	倫敦鹿特丹	1月11	英迅
拜倫士泰	BAYERNSTEIN	漢堡	1月11	捷成
囉必都	RAPIDO	意大利	1月14	港海
邊里洛	BENREOCH	倫敦漢堡	1月15	邊行
柏力天拿	PALATINO	意大利	1月16	天祥
汎濤灣	PANDO GULF	倫敦漢堡	1月16	鐵行
尼信	IXION	利物浦	1月16	太古
立德多巴士	NEPTUNE TOPAZ	倫敦漢堡	1月16	福來
長崎	NAGASAKI	漢堡	1月17	寶隆
比利頓	BILLITON	歐洲	1月18	渣華
赫信士泰	HESSENSTEIN	歐洲	1月20	捷成
格連利安	GLENLYON	倫敦漢堡	1月21	渣甸
士樂達吉	SLOTERKERK	地中海歐洲	1月23	渣華

（左接出口船期預告）

船名		開往港口	月日	公司
安天娜	ANTENOR	利物浦	1月24	太古
安高拿	ANCONA	漢堡歐洲	1月24	寶隆
荷丹士泰	HOLSTENSTEIN	漢堡歐洲	1月25	捷成
汎濤海	PANDO HEAD	漢堡倫敦	1月25	鐵行
印・巴・中東綫				
金港	GOLDEN HARBOUR	吉大港加城	1月2	源源
雅摩斯	AMOS	科倫坡波斯灣	1月3	大元
明祥丸	MEISHO MARU	卡拉奇波斯灣	1月3	大阪
新印度怡美利	JOHNEVERETT	加城仰光	1月4	福來
日光山丸	NIKKOHSAN MARU	仰光加城	1月5	大阪
安納地馬士基	ANETTE MAERSK	卡拉奇波斯灣	1月5	捷成
三隅丸	MISUMI MARU	仰光加爾各答	1月5	日郵
勝利丸	VICTORIA MARU	紅海	1月5	日郵
芝利亞賓士	CHELYABINSK	馬德拉斯	1月6	[illegible]
美滿	MYOMAYWA	仰光	1月6	新興行
約瑟芬拿	JOSEFINA	科倫坡	1月8	中央
寶星	STAR ALTAIR	卡拉奇波斯灣	1月10	福來
怡美利	MAKEVERETT	加城仰光	1月15	福來
東南亞綫				
白利士	PELLEAS	新加坡	1月1	新興行
金山丸	KINSEI MARU	星洲	1月1	[illegible]
印尼怡美利	TAMURAEVERETT	新加坡印尼	1月1	福來
大成丸	TAISEI MARU	新加坡	1月1	泰山
夏利慕	HERMOD	古打根	1月1	多利順
第45義宗丸	GISO MARU No.45	古晉詩巫	1月2	海聯
明達	UNION BRENDA	婆羅乃	1月2	海聯
協華丸	KYOKA MARU	新加坡	1月2	中央
鮮海丸	SENKAI MARU	新加坡	1月2	大阪
長堤	KOTA PANJANG	新加坡巴生	1月3	太平
春光丸	SHUNKO MARU	新加坡巴生港	1月3	大倫
喜馬拉雅丸	HIMALAYA MARU	星洲	1月3	永泰
錫蘭丸	CEYLON MARU	新加坡巴生	1月3	永泰
桑光丸	SOKO MARU	馬尼拉	1月3	大倫
協伸丸	KYOSHIN MARU	新加坡	1月3	中央
萊興	REBECCA	曼谷	1月3	順昌
堅維芙萊克	GENEVIEVE LYKES	馬尼拉	1月3	總統
協亞丸	KYOA MARU	新加坡	1月3	中央
東利	TONLE SAP	金邊	1月3	南安
加利二號	BERDIKARI TWO	印尼	1月4	新興行
士利高	SURIGAO STRAIT	馬尼拉	1月4	華林
幸洋丸	KOYO MARU	曼谷	1月4	永泰
成山丸	SEIZAN MARU	星洲	1月4	東方
汶萊第一	BRUNEI No.1	婆羅乃	1月4	華通
耶加達丸	DJAKARTA MARU	新加坡印尼	1月4	日郵
神戶丸	KOBE MARU	新加坡	1月4	海聯
華新	VIRGINIA	西貢金邊	1月4	順昌
大寶山	TAIPOOSHAN	新加坡庇能	1月5	順昌
日隆丸	NICHIRYU MARU	新加坡	1月5	海聯
山滋丸	YAMASHIGE MARU	新加坡巴生港	1月5	大源
東洋	TUNG YANG	大南	1月5	越華
有利新	UNISON	棉蘭巨港	1月6	亞非
聯順	LUEN SOON	婆羅乃	1月6	聯泰
第七東南丸	TONAN MARU No.7	馬尼拉	1月6	東方
大倫圖	TARANTEL	曼谷	1月6	多利順
山嶺丸	YAMAKI MARU	新加坡	1月6	海聯
雅德蘭	ADELANTE	棉蘭	1月6	聯昌
利通	JAGUAR	曼谷	1月8	利通
上海・青島・天津綫				
芝利旺	TJILIWONG	新港	1月5	渣華
基隆・釜山・日本綫				
寶星	STAR BETELGEUSE	日本	1月1	福來
海洋丸	OCEANIA MARU	日本	1月2	日郵
北高	BAIKAL	橫濱	1月3	華林
平洋丸	HEIYO MARU	日本	1月4	日郵
士打菲芝	STRAAT FIJI	日本	1月4	渣華
北海丸	HOKKAI MARU	日本	1月4	大阪
東月	EASTERN MOON	日本	1月4	渣甸

（左接出口船期預告）

船名		開往港口	月日	公司
奧林匹克丸	OLYMPIA MARU	日本	1月4	日郵
海明	HAI MENG	日本	1月5	多利順
安慶	ANKING	基隆	1月5	太古
士打莫三鼻	STRAAT MOZAMBIQUE	日本	1月7	渣華
巴勝	BASSEIN	日本	1月7	新興行
寶星	STAR PROCYON	日本	1月8	福來
拿伽那	NARDANA	日本	1月8	鐵行
烈獅州	RADNORSHIRE	日本	1月9	渣甸
蘇文諾	NIMINALE	釜山日本	1月9	天祥
莫利怡美利	MURRAYEVERETT	沖繩日本	1月9	福來
非洲綫				
芝萬諾	TJIMANUK	東非	1月2	渣華
南非愛花	S.A. ALPHEN	南非	1月2	渣甸
珈勞士	PEGASUS	西南非	1月2	渣華
壯成	JOINVILLE	西南非	1月3	[illegible]
夏斯敦丸	HOUSTON MARU	西非	1月3	大阪
安藝丸	AKI MARU	南非	1月4	日郵
伊利莎伯港丸	PORT ELIZABETH MARU	南非	1月4	大阪
彥根丸	HIKONE MARU	南非	1月5	日郵
大島丸	OHSHIMA MARU	西非	1月6	川崎
吉備丸	KIBI MARU	南非	1月7	大阪
約翰馬士基	JOHANNES MAERSK	西南非	1月13	捷成
芝萬勝	TJIBANTJET	東非	1月14	渣華
莎華	SHAVIT	西南非	1月15	新興行
士打荷蘭	STRAAT HOLLAND	東非	1月20	渣華
美洲綫				
普樂總統	PRES. POLK	舊金山洛杉磯	1月1	總統
威沙施迪	VISHVA SIDDHI	加州溫哥華	1月1	東方
多利加	TROLLGAR	紐約費城	1月1	港海
怡雲	I YUNG	紐約	1月2	港郵
瑪莉亞	MARIA ROSELLO	墨西哥灣	1月2	大阪
馬惠萊	MERWE LLOYD	加州溫哥華	1月2	渣華
寶達	BANDA	拉丁美洲加勒比海	1月3	渣華
德建亞	DEGANYA	紐約紐約波士頓	1月3	新興行
日本熊	JAPAN BEAR	加州	1月3	美輪
湯瑪士馬士基	THOMAS MAERSK	紐約波士頓	1月3	捷成
重慶	CHUNGKING VICTORY	紐約墨西哥灣	1月4	道華
阿根廷丸	BUENOS AIRES MARU	中美加勒比海	1月6	大阪
必斯堡	PITTSBURG	美國	1月6	太平
山國丸	YAMAKUNI MARU	洛杉磯紐約	1月6	山下
東方特快	ORIENTAL EXPRESS	長堤	1月7	港郵
加拉高林	KARAKORUM	墨西哥灣	1月7	渣華
玫瑰城利	ROSEVILLE	溫哥華委內瑞拉	1月7	多利順
菲安東尼	PHIL. ANTONIO LUNA	紐約	1月8	大工
倫敦	LONDON ADVOCATE	溫哥華紐約	1月8	港海
香港飛剪	H.K. CLIPPER	溫哥華	1月9	港郵
愛德	M.C. ERTEL	紐約	1月10	太古
新福馬士基	CLIFFORD MAERSK	紐約	1月10	捷成
威沙蘭士	VISHVA SHAKTI	加州溫哥華	1月10	東方
伊利洛克士	EURYLOCHUS	紐約	1月11	英迅
台中	TAI CHUNG	舊金山西雅圖	1月12	順利
加西亞總統	P.PRES. GARCIA	紐約	1月13	美邦
來利德祺	LLOYD BAKKE	溫哥華	1月13	[illegible]
夏威夷丸	HAWAII MARU	紐約南美	1月13	大阪
伊賀春丸	IGAHARU MARU	紐約美東岸	1月14	山下
天美士	THEMIS	紐約美東岸	1月15	多利順
日星丸	NISSEI MARU	溫哥華	1月15	中央
瑞西	AZALEA CITY	美國	1月16	太平
東方友華	ORIENTAL AMIGA	加州中南美洲	1月16	港郵
澳洲綫				
廣西	KWANGSI	新幾內亞日本	1月3	太古
幸榮	FORTUNE GLORY	新內麗亞	1月4	太古
法蘭士德	FRANCIS DRAKE	澳洲	1月5	渣甸
國華羅拔	RAGNA BAKKE	西澳洲	1月8	[illegible]
新武士	SAMOS	澳洲	1月8	福來
成都	CHENGTU	澳洲	1月8	太古
山西	SHANSI	新西蘭	1月11	太古
太原	TAIYUAN	澳洲	1月14	太古

卜內門吞併「維也勒」內幕

董思

「今年耶誕節的一顆炸彈。」

英國第三家最大企業、第一家化學工業企業卜內門公司（帝國化學公司），二十三日宣布準備以五千萬英鎊的代價，收買英國第四家紡織企業「維也勒」製衣廠（Viyella）。英國報紙在報道這個消息時，認爲這是「耶誕節的一顆炸彈」，說此舉引起全英國震動。

這顆「炸彈」所以在耶誕假期前夕爆炸，正如其他大金融變動消息往往選擇在星期六公佈一樣，是企圖沖淡英國人由此而產生恐兆的心理上陰影。

卜內門合併「維也勒」，除爲了調整英國紡織工業陣容，集中資金，藉以加強同外國紡織業爭奪市場的能力外，還暴露了英國紡織工業險象環生和一年不如一年的情況。英國「泰晤士報」近年來業務不振，利潤減少。英國「泰晤士報」在報道上述新聞中指出：「維也勒」感到資本短絀，它的舊機器設備需要更換了。卜內門擁有「維也勒」百分之三十的股權，並貸款一千萬英鎊予以支持，這筆款項在兩年前已經到期，而「維也勒」卻無法償債。

「維也勒」董事會主席海曼最近埋怨卜內門，於四個星期前被炒了魷魚。他最近埋怨卜內門對於促進英國紡織工業合理化，包括增加利潤和提高生產效率的工作，都做得不夠。這幾句話實際上道出了英國紡織工業一天天塌下去的真相。

問題同樣出在蘭開夏的卡林頓‧德罕斯特紡織公司（Carrington Dewhurst）上面。這家公司有百分之十七的股權，亦操在卜內門手裏，也向卜內門借款一千萬英鎊，也是業務衰落，利潤減少。卜內門在收買「維也勒」全部股權的同時，宣佈「維也勒」將同「卡林頓‧德罕斯特」合併，說這樣做可以集中前者專長織布和後者專長製衣的優點，可以加強英國紡織業在國際市場上的競爭地位。

英國蘭開夏原有五大紡織廠，名次如下：柯圖爾茲（Courtaulds）、洛茨‧柏頓（Coats Paton）、英吉利卡里科（English Calico）、維也勒、卡林頓‧德罕斯特。

卜內門的如意算盤是：「維也勒」同「卡林頓‧德罕斯特」一合併，新公司的排名將先於英吉利卡里科，列入英國紡織業第三位，卜內門王國控制下的紡織企業的地位將因而獲得加強。

卜內門的計劃是在下列特殊時期宣佈的。今年一月，「柯圖爾茲」企圖合併「英吉利卡里科」。這一計劃如果實現，「柯圖爾茲」就會獨霸英國紡織工業。卜內門心有未甘，便出面反對。在相持不下的形勢下，英國貿易部出來打圓場，於六月中下令暫不處理有關五大紡織廠的合併計劃。現在，卜內門打破禁令，舊事重提，這一方面說明了卜內門在制訂英國紡織工業的計劃上具有左右政府的地位，另一方面也反映出英國紡織工業困難重重，急迫地等待起死回生靈方的焦急心情。

這服「回天丸」也見於英國紡織公會最近發表的報告書上。報告書提出英國紡織業今後三至五年內的「生產合理化」計劃，內容爲削減現有紡織廠的一半，削減紡織工人，數目約一半，減到總數五萬人。這是把紡織工業的困難轉嫁給紡織工人身上的辦法，其結果將造成更多的人失業，造成更深刻的社會危機與政治危機。

西方金融一年間

文經

英鎊・法郎・馬克

一九六九年是二十世紀六十年代的最後一年，也是西方各帝國主義國家普遍急劇衰落的一年，而作爲西方帝國主義國家「盟主」的美國，更以空前的速度朝着沒落的道路上走下去。

在過去一年來，西方各國的虛弱，在財政金融領域內暴露得特別突出。西方世界的主要貨幣中，不僅在一九六七年十一月被迫貶值的英鎊地位依然很弱，法國法郎也跌進了西方金融危機的漩渦，不得不實行貶值，西德馬克增值也爲西德財政經濟惡化準備了條件。至於作爲西方現行金融貨幣體系主體的美元，在國內外金融危機的衝擊下，一直處於風雨飄搖之中。

英鎊在過去一年中繼續受到西方金融風暴的打擊。在一九六九年春季和馬克增值前的西方貨幣投機風潮中，英鎊在外匯市場上的比價，一再跌到英鎊貶值以來的最低水平。現在，英國的各種國際債務至少已達到五十億至六十億英鎊，等於英國現有全部黃金外匯儲備（在一九六九年十一月底爲十億零四千三百萬英鎊）的五倍以上。外債不斷增加，英鎊地位岌岌可危，這是英國財政經濟實力不斷衰落，「大英帝國」加速沉淪的反映。

在六十年代初期曾經積累了一定家底的法國，隨着現行社會制度固有矛盾的發展，政治和經濟危機接連爆發。一九六九年八月八日，法國政府宣佈法郎貶值百分之十二點五。這是法國財政經濟危機惡性發展的集中表現。

從一九六八年「五月風暴」以來的一年多中，法國工業生產步調緩慢，通貨膨脹嚴重，對外貿易逆差擴大，黃金外匯儲備大量流失。到一九六九年九月底，法國的黃金外匯儲備從近六十億美元降爲不足三十六億美元，損失近百分之四十。在這種情況下，法郎被迫貶值。

法郎貶值後，衰弱不振的法國經濟受到進一步的打擊。最近四個多月來，法國的對外貿易逆差依然巨大，外匯儲備在十一月中旬只有十三億二千三百萬美元，法郎地位仍然風雨飄搖。

在西方世界金融貨幣危機更加深重、西方各國互相轉嫁危機的角鬥十分尖銳的背景下，西德當局在一九六九年十月二十四日宣佈馬克增值百分之八點五。但是，馬克增值，既不能從根本上挽救西方世界的金融危機，也不能解決西德在國內所面臨的通貨膨脹加劇、物價猛烈上漲、階級矛盾激化等問題。類似法國一九六八年的「五月風暴」，誰也不敢擔保不會在西德上演。

金融風潮　貨幣危機

法國法郎的貶值和西德馬克的增值，同樣是西方世界金融貨幣危機深化的產物，並且是西方各國彼此轉嫁危機的結果，在角鬥中，它們都一齊在危機的漩渦中沉淪下去。

在法郎貶值之前，法國和其他主要西方國家之間在貨幣金融領域內的角鬥，達到了戰後以來最激烈的程度。一九六七年十一月英鎊在危機風暴猛襲下告急，法國力壓英鎊貶值，通過打擊英鎊來打擊美元。一九六八年三月，西方金融風暴再起，美元吃緊，法國再次趁機打擊美元在西方世界金融貨幣中的霸權。一九六八年十一月法郎告急，美國在英國支持下，壓法郎貶值。同時，美、英、法還一齊壓西德馬克增值，以平息危機風暴。但是，西德把壓力頂回。一九六九年四月底，西方金融風暴再起，法國指責西德是引起這次風暴的禍首。最後，法國誰也不通知，在一九六九年八月八日突然宣佈法郎貶值，使其他西方國家猝不及防。地位脆弱的英鎊，因而又一次受到沉重的壓力。

在法郎貶值後，以美國爲首的西方國家之間的搏鬥進一步激化，但誰也找不到一條擺脫財政金融危機的出路。由於美元、英鎊、法郎同時動搖，西德馬克相對比較穩定，美英法於是暫時聯手向西德施加壓力，企圖用犧牲馬克的辦法來讓美元、英鎊、法郎喘一口氣，挽救瀕於崩潰的西方金融貨幣體系。

然而連英國也認爲，馬克增值不能「避免」西方世界一個貨幣新危機的危險。

美元，西方貨幣體系

爲什麼西德馬克增值起不了「平衡」和「穩定」西方世界金融體系的作用呢？[illegible]

[illegible]只有一百七十億美元。只此一點，就表明[illegible]最近，美國官員們利用自由市場上黃金價格暫時下跌的現象，拚命吹噓美元地位[illegible]，美元又要受到沉重的壓力了。

美元是美國「金融實力」的象徵。在兩次世界大戰中發了橫財的美國，戰後企圖建立一個歷史上空前的大帝國，獨霸全球。但是，比起歷史上那些顯赫一時的大帝國來，「金元帝國」的命運是更加糟糕了。當年，號稱「日不落」的英帝國，曾經維持了兩百多年的「好時光」，而「金元帝國」只在第二次世界大戰結束初期煊赫一時，隨後迅速江河日下，如今已經變成一個捉襟見肘、債台高築的空頭大戶。美元腐爛已成不治之症。對「金元帝國」來說，標誌着它急劇沒落的六十年代過去了，由一九七〇年開始的七十年代，將是它以更快速度走向全面垮台的年代。而美元一倒，整個西方金融貨幣體系也就會隨之土崩瓦解。

大公園增專欄　小說林刊新作

從一九七〇年元旦起，「大公園」與「小說林」增加專欄與刊登新作如下：

「大公園」

「我在新中國十五年」──一個外科醫生的回憶錄　（英）洪若詩作　年譯

這是今年十一月底出版的新書，原名「要掃除一切害人蟲……」（Away With All Pests……）。作者洪若詩（J.S. Horn）是英國皇家外科學會會員，於一九五三年到中國醫院工作，最近始返英國。本書的內容從醫療事業的角度，放大到新中國，裏面用了許多生動的故事，介紹中國的新人新事及醫學成就，也介紹了作者在這十五年中所得到的深刻感受。

「超短波」　余以謙作

作者自譯完「留蘇聞見錄」後，擱筆多時。前此作者撰寫的「一知半解」專欄，甚受讀者所歡迎，現爲「大公園」另闢「超短波」專欄，以其敏銳的觀察，盡快介紹寰宇間的大事小事。

「大江南北」　符集成作

二十年來的新中國，成就偉大。尤以文化大革命後，工農業發展神速，新人新事新風尚層出不窮。本欄專門介紹新中國的近貌，簡潔生動。

「小說林」

「寶貝」　夏易作

「寶貝」是古董，更貼切地說是假古董。在此時此地的社會中，這種假古董觸目可見。作者以辛辣諷刺的筆觸，輕鬆活潑的風格，透過這些「寶貝」，描繪社會的百態。

「精仔明」　夢中人作

作者的「精人日記」，在本報連載十餘年，深獲讀者喜愛。現在作者爲本報另撰新作「精仔明」，寫一個名精實憎，扮虎類豬的「精仔」。生動深刻，妙趣橫生。

「同屋共住」　林源作

相見好，同住難。在香港這寸金尺土的地方，同屋共住，確是一個問題。作者寫的是一樓四伙的現實故事，反映出同屋共住的種種糾轕。

「長廊」　江鴻作

「廉租屋」的長廊，可說是一個社會縮影。在這長廊中，發生的事情，千奇百怪，可作爲人海萬花筒看。

「聚光鏡」

精闢雋永的短篇。情節集中在一件事或一個人的上面，故事發展迅速，峯迴路轉，有變化多端之趣。

中也人民情誼深

田[illegible]

[illegible]中也兩國人民的深厚友誼，通過共同的鬥爭，[illegible]大力支持和幫助。[illegible]開出更美好的花朵。

[illegible]中國水源工程技術人員以[illegible]工作、平等待人的作風和也門朋友一道工作，全心全意爲也門人民服務。也門廣大人民對中國技術人員的工作[illegible]。

在工作期間，有七位也門汽車司機，[illegible]他們吃苦耐勞，工作不講條件，只要工作需要，不管什麼時候都出車，和中國技術人員配合得很好。在特侯來施工時，當地群眾把井場附近幾個村莊共有的水池裏的飲用水，讓給中國技術人員鑽探施工使用，使這裏的一眼機井能及早出水。[illegible]中國水源技術人員在塔那鑽探城市供水井時，每天都有許多也門朋友前去參觀。一次，一位也門朋友看到中國技術人員滿身滿臉都是泥漿，他感動地對中國朋友說：「也門人最欽佩的是中國技術人員的樸素與實幹的工作精神。」

漳州水仙花

寶如

水仙是名花之一。它主要產在漳州圓山東麓的梅溪一帶，早在宋朝時候，這裏就已經開始培植水仙花了。

[illegible]原來長得[illegible]小，而且變生花少，香味淡薄。後來經過勞動人民幾百年的精心栽培，才形成了新的花種。現在漳州的水仙花有兩種，一種是單瓣水仙花，又叫做「酒杯形」水仙花。它有五、六片花瓣，像白色的酒盞，中間簇着一個黃色的圓冠。花形富有風韻，清味清馨。另外一種是複瓣水仙花，又叫做「百葉」水仙花。有十多片花瓣，花瓣捲皺成一簇，花冠色或白色。它比單瓣水仙花雅緻，但香味稍遜。

水仙花從種到收成，需要三年時間。一般是第一年九月播土作畦，採用秋播法下種。次年芒種前後掘出，晒後收藏，成爲二年生花頭。第二年再種，至第三年芒種後掘出，即可上市。花農們通常在花種收穫後，根據花種的發育情況和氣候變化規律，培育出各個不同的種類。這些花盛開時，花瓣往往會奕妙地構成圓形、蝶形、五星形或各種字形等，玲瓏可愛。

短髮姑娘

陳不諱

那天，何英和工廠裏的工友決定在休息日搞一次旅行。青年人本來是長身體時期，但他們把大量的精力都消耗在工廠裏。因此，何英她們要利用休息日多搞些正當的活動。

事情決定了之後，這天工廠放工後，何英就興沖沖地趕到一個木屋區去找一位舊工友阿蓮。算起來，兩人有年多的時間沒見面了。但當何英轉廠前，跟阿蓮是一對很要好的朋友哩。轉廠後，何英初時還經常找阿蓮，過了一段時間後，卻對阿蓮冷淡起來，甚至斷絕了來往。後來，何英又覺得這樣不好。這天，何英終於跑到甲木屋區去找阿蓮了。

有一位挑着豬餸的大嬸迎面走來，何英望着這位大嬸說：「大嬸，阿蓮住在哪裏？」[illegible]你找那間小商店幹什麼？現在是吃飯時候了！」大嬸有點狐疑。「哦，我是來找一個工友的。」

大姑熱誠地告訴她：「你是找那位做五金的阿蓮吧？哦，你沿着這條路往前走，依着右手邊的轉角走，就會找到一間賣白粥、糖水的小商店，你再問問那裏的伙計，他們會告訴你的。」

「謝謝你，大姑！」何英臉上綻開欣喜的笑容。然後，朝着那位大姑所指引的途徑，快步走去了。挑着豬餸的大姑，望着這位衣着樸素的短髮姑娘的背影，心裏着實喜愛。

何英轉了幾個彎，卻仍然找不着那間賣白粥、糖水的小商店。天，已經逐漸黑了，還颳起了北風。何英心裏有點發急。本來，她是可以到阿蓮以往做的那間廠去找的，但她心想：這麼久沒見阿蓮了，自己跟阿蓮認識那麼久，總應該到阿蓮家坐坐！

又拐了一個彎。她看見，路旁有一個大嬸正坐着休息。那位大嬸身邊擺着串好在一根扁擔上的兩個水桶，一桶盛着洗滌好的濕衣服，一桶滿滿的載着清水。「問問這位大嬸吧？」何英心裏想。於是，她走上前去說：「大嬸，辛苦啊？」「是啊。」那位大嬸微笑地答：「現在算好些的了，初搬來的時候，真吃不消哪！」又站起來道：「你是不是來找人的？」「是呀是呀，」[illegible]

「阿蓮我識得。[illegible]」大嬸告訴她。

「大嬸，你……你……」何英看清楚了大嬸的臉，驀地想起了一個人。那個人比起大嬸來，是頭上少些白髮，臉上少些皺紋。何英冷靜下來，再看大嬸幾眼，愈發肯定下來。她衝口喊道：「大嬸，你是張伯母！」

「你是──？」大嬸瞇着眼。「認不出嗎？我是阿英呀！」

「啊，啊，阿英，你是阿英！你不說我真認你不出來！嘖，嘖，看你這身衣服，頭髮也剪短了，哎，說話也不同了！那裏學來的？」張大嬸不絕口地說。

「張伯母，你說這樣好不好？」何英笑道。

「太好了，太好了！」張大嬸讚道。「你那裏學來的？」

「這都是工友們的幫助！」何英說。「張伯母，你什麼時候搬來這裏的？」

「難怪你現在不來找阿玲。」張大嬸說。「唔，就是前兩個月，我們住那裏被說是危樓，跟着就迫遷。我們交不起新樓的房租，只好搬來這裏囉！」

何英點點頭，說：「伯母你也忘記了，你以前也是歡迎我來跟你搓麻將的。可是我現在也不搓麻將很久了！」

「這樣好，這樣好，」張大嬸道。「我現在也不搓麻將了。阿英呀，我要你來帶帶阿玲才行！」

「我是來找阿玲一同去旅行的。伯母，我不如也叫阿玲一同去好不好？這是工廠工友一起搞的。」何英講道。張大嬸滿眼看着何英，[illegible]又怕何英跟她不上。幾步，她那矛盾的樣子，真叫人哭笑得！

「萬百財家」

(The Happiest Millionaire)

子苗

西窗影語

唱的是抒情小曲，並非雞鳴狗盜；跳的是蝶戲、華爾滋，並非亂扭亂搖；但這一部「適宜兒童觀賞」的華爾‧狄斯耐的出品，有它的不乾不淨之處。首先，影片中湯美‧史提路所扮演的角色，是有很大的象徵意義的。

湯美‧史提路扮演一個百萬富翁家裏的青年僕役。在片中，他演的很討好。但這個人物的形象，卻是醜惡的。他一到美國，就能在一個百萬富翁家裏做僕役，他爲此飄飄然地殺敵歡舞，樂不可支。同時，他又是很懂得奉承，對主人的意旨，很能夠體會，處處爲主人設想。他的口頭禪就是「努力工作，把其他都交給運氣」，他大唱「永遠微笑，這就是我的哲學」。其實，他所謂的哲學，就是奴顏婢膝的奴隸哲學而已。

[illegible]，他的戲也不俗。影片的內容，主要講的是兩個有錢人家的婚姻。一家在美國費城，家長是個熱衷拳擊的百萬富翁；一家在紐約，家長是由潔蘭利扮演的百萬富婆。

此外，當然還要加上一對能歌善舞的青春對白。費城的人看不起紐約的人，是「看不起紐約的一紳士」。「費城是美國的名城，在獨立戰爭時，是美國的首都。美國獨立宣言，是在費城簽署的，同時它也是美國一個工業的學術的中心。」費城的人很以這些自豪。片中有一段，兩家的老太婆以拳相搏，幾乎動武。但他們的兒女卻雙雙離家，一起去底特律城去謀發展了。

這部影片美化資本家，並且宣揚奴隸哲學，中間還加插一些歌頌美國的對白。

意志的鍛煉

陳威

在這個偉大的時代裏，要始終不渝地朝着一個光明的方向努力，自己就必須有一個堅強的革命意志。

最近，在報章上讀到兩篇內地通訊，寫的是關於下鄉知識青年金訓華的事蹟和他的日記。通過這兩篇通訊，使我看到：堅強的革命意志是怎樣煉成的？

金訓華，今年剛好二十週歲，一九六八年畢業於上海市奧溪鄉二中學。今年五月，他和許多上海知識青年到黑龍江插隊落戶，當農民去。當時，金訓華的決心是「到農村去滾一身泥巴，……做一輩子人民的老黃牛，勤勤懇懇爲人民服務一輩子。」

他的決心很大。這個決心，必須有一個堅強的意志和堅韌不拔的精神才能實現。兩者都是可貴的。但我更注意的是後者。

金訓華插隊落戶之後，「爭找苦吃，迎着苦上」，把艱苦的環境作爲磨練自己的革命意志的大課堂。

他怎樣磨練自己的革命意志呢？

初時，他皮嫩肉嫩，捆紮草時手扎出了血，手痛，但見到農民不怕扎，也就跟着幹起來。以後，他蓋房子，跟着收割機捆麥子，常常幹得汗流浹背，滿身泥巴，也不歇歇。他認爲：身上出汗多了，思想上的嬌氣就少了。

金訓華對自己的要求是很嚴格的。通過與農民的共同勞動，他受到很大的教育，與他們的思想感情密切了，意志也逐漸地鍛煉得更加堅強了。

一次他肚子痛，也堅持勞動。一天因下雨沒出工。這天，他在日記上寫道：不勞動的這些天，悶極了，不勞動比什麼都難受。我感到與地鬥其樂無窮。

又一個晚上，突然降雨。他積極參加搶救場上濕穀的工作。他在日記上又寫上：「勞動後，感到很快活」。這句話，標誌着他與農民的思想感情靠得更近了。

他的日記中有一句話說：「只要一個人革命意志堅強，又善於學習，什麼艱苦都能戰勝。」說得多對，說得多好啊！

我以前曾經誤認爲，要等到意志堅強了，才能夠做好工作。金訓華的事蹟告訴我，意志是在工作中磨練得堅強的。農民是金訓華的好老師。後來，金訓華爲了搶救國家物資，跳進洶湧的山洪，和沖走的七、八米長的電桿搏鬥，英勇地犧牲了。他那種爲人民利益視死如歸的堅強意志，爲我們樹立了榜樣。

意志是可以鍛煉的。最好的辦法，是在實踐中鍛煉，向勞動中學習。

「義會」有軟硬

廣東先生

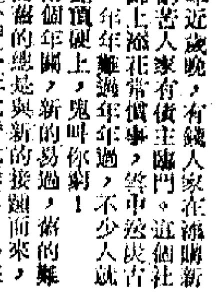

年近歲晚，有錢人家在添購新衣，窮苦人家有債主臨門。這個社會，錦上添花常慣事，雪中送炭古來稀。年年難過年年過，不少人就是如此頂硬上，鬼叫你窮！

兩個年關，新的易過，舊的難關；而舊的總是與新的接踵而來，不但不在此時此際而早爲盤算，這就使到好些過關的人，乾脆就是「撈水」吧！

不是偷，不是搶，不是乞，不是借，而況又是到了再拿不出什麼值錢的東西可供典當的時候，有些人就得想一想了。於是山人自有妙計，想到做「硬會」的「接水」而打通門路，的一度橋來。

「會」，是「義會」，它是有軟有硬的。軟會雖曰是以「義」爲號召，其實是一個互相剝削的小集體，專門吃利。在「通財」之義，以「義」起，以利終，見利忘義。爲了做一份會首大發橫財，因而被人挫會而使「會首」一走了之者，亦所在多有。當然，說「義會」的會首「會友」都是居心不良，也是未必完全合乎事實的。所謂「會頭」的一個，是賺了一標，是吃虧最大的一個。吃虧之大小，與吃利之多少，視乎出「標」之遲早而定。總而言之，做軟會的大都是乘人之危而趁火打劫，吃苦的是等錢使用的窮人。

硬會與軟會的不同處，是無須出「標」，沒有剝削。比方，某人爲了一時之急需，邀集親友多人湊成一份五十元的硬會，這個「會首」，便成爲親友的借債人。他一次過借了一筆大錢，然後用抽籤方法，每月償還五十元。根據「抽中者得」，如某一借貸人需款應用或有急需，亦可優先償還。所以，倘非「會首」與「會友」之間也是無爭執的。

做硬會，對「會首」來說，乃是一種分期攤還的借錢方法，那做「會友」的都是屬於幫忙性質，無利可圖。借錢給人家而不計較利息者，頗合通財之義，也算盡了朋友的責任。因此是人們對於硬會的興趣不大。

此刻，正有人爲了湊一份硬會而奔走；換言之，是爲了「接水」而忙。一個多星期來的收穫，據說仍是「小貓三四隻」。曲不高而和之者少，就是因爲硬會沒有甜頭。

五十、窰洞醫院

記白求恩

艾偉

敵軍從北邊和東邊向前進迫的時候，在松岩口，白求恩親手創建的第一示範醫院已將全部傷員撤走，全部房舍，在敗天之後，被敵人砲火轟得粉碎。全軍聞名，而且是作爲所有醫療模範的典型示範醫院，今後應當怎樣呢？

河北北部的農民老鄉們提出了窰洞的辦法。一樣，先把傷病員分散開住到各家。老鄉們把熟炕讓給傷員，自己就睡在地上。第二天早晨，地上的稻草還沒有返，幾百名老鄉就上了村旁的山城，灰色的山麓角度有六十度。他們的肩膀上有各種樣的工具，鏟子、鐵鍬、扁擔，很像槍支。其實，這就是槍支。他們要使用這些工具來打敗日本火砲對示範醫院的破壞。

農民在山坡上集合，先有一批人探土，打夯，研究地質情況。完畢之後，就簡單地交代了任務，老鄉們排成了一百多尺的橫隊，保持着一定的間隔，開始築至山腹。農民們先用鐵鍬、鏟子掘開山腹的壁面，掘開的土，用獨輪車運走。從掌草覆蓋的堅硬地面，一直向下掘，就是到了堅固的黃土層，還是垂直地向下掘。

一天又一天，農民們每天來到這裏辛勤勞動，終於在這山腹上，開出了一個大約二十五尺高的垂直岩壁，寬度足有幾百碼，然後，他們每隔數碼，在岩壁的十尺高處，劃出一系列的半圓形，這些半圓形，就是窰洞的頂棚。農民用繩子綁着木棍，把圓形劃得挺準確。

從此處向山裏挖掘，農民們用的依然是鐵鍬、鏟子。日子一天天過去，從窰洞的頂棚開始，向下直挖到地面。日子一天天增多，洞深就一天天加大。終於挖出了一大批長二十尺、寬十尺、高十尺，不要支柱的窰洞，上面附有氣孔。然後，又開了一個三十尺高的壁面，這一次依然是先從上向下，[illegible]全部工程完畢之後，兩邊一共出現了一百個左右窰洞的洞口，洞口上有三分之二是[illegible]。[illegible]冬天，[illegible]生火，又特別[illegible]涼快，[illegible]工作人員忙於[illegible]。

又開始裝修裏面了。農民們變成了木匠和泥水匠。每個窰洞裏都[illegible]了五張簡易睡床，床柱是磚石，上面擱着床板。廚房、辦公室、休息室的設備則多一些。又給主要工作人員挖出了一批新窰洞。手術室由於性質特殊，則安放在一個三洞相連的所在，而且砌了磚。白求恩好像夢想實現一般，滿懷興奮，到處巡看。窰洞外面圍起高牆，砌起大門。

就在這裏，示範醫院重新設立起來了。既不怕敵機炸，又不怕砲轟。白求恩高興說道：「看護兵學校已經辦了起來，現在又有了百洞醫院，新的示範醫院開始，新的工作開始了。」

閩南古城新姿

喬向

福建省泉州市，是一個歷史名城。今天，這座古城發生了巨大變化，以新的姿態出現在人們面前。

二十年前，泉州只有一個小型發電廠，現在已擁有機械製造、農業機械、食品、塑料、棉紡織、化學原料、食糖、造紙等多種工業，由消費城市變成了生產城市。農業方面，舊時代泉州市郊水利失修，災害連綿，每年七八月份經常山洪暴發，釀成水災；新中國成立後，從西門溪山到泉州灣口，築起了二十里長堤，對防治水災起了巨大作用。一九六五年又完成了金雞水閘的巨大工程，實現了當地人民的千年願望──「鎖金雞，灌晉南」，使晉江兩岸的廣大田地得到灌溉。各公社普遍建起電力灌溉站，更大地便利田地灌溉。由於建起了電灌站，金雞水爬山越嶺，翻過了三十多米高的瑞華嶺，使城東三千多畝丘陵地遇旱也保收。

在三年多的文化大革命中，泉州市各工廠的工人展開了技術革命和技術革新活動，不斷刷新生產紀錄，新產品、新材料、新技術，不斷湧現。泉州綜合食品廠試製固體醬油成功，並成批投入生產，接着又利用豉廢試製食用醬母片，雖然先後經過八次試驗失敗，但他們毫不氣餒，堅持下去，終於在近試製成功。泉州塑料廠提前九十四天全面完成一九六九年全年的生產計劃。一九六九年一至十月份，全市工業總產值比一九六八年同期增加四成以上；全市手工業總產值也有大幅度的增加。

泉州市郊的農業生產，也欣欣向榮。蒜頭主要產區之一的滿堂紅公社延陵大隊，依靠集體力量，大搞科學試驗和農田水利基本建設，進行林種蒜，開墾荒坤，進行以蒜爲主的多種經營，促使集體經濟更加鞏固壯大，進一步顯示人民公社具有無比優越性。青源山下的北峯大隊，大社員依靠自己的雙手，用石頭砌成一條長達六百米的水圳，使二百多畝旱地得以灌溉。全市郊區的農業生產年年豐收。

百樂門‧麗聲
今天續映　蝙蝠智盜火旋風　大腳奇人飛虎手　逃獄金剛　龍虎門（七彩）動作火爆！　今早12時半　鐵膽恩仇　謝賢‧嘉玲
今天三場仍映　時間：兩點半　六點正　九點正　聯美奇趣喜劇巨片　飛天萬能車　最富有的奇趣和刺激　今早十一點半　飛天賊

總統‧海運‧國華　普慶‧珠江　京都‧大華　利舞臺‧文華
國華今天加映四場　一俠寶劍八命
今天請早　12點　三點　六點　九點　風雲英雄會
第二週　萬眾歡騰　港澳同胞熱烈歡迎中華人民共和國成立二十周年國慶大型彩色紀錄片
第二週！今天四場　荒唐綁糊賊　黑心殺手勇嬌娃
今明最後　烽火戀人　霸王妖姬

銀都
今天五點半公餘場　古裝武俠　七劍下天山　明天五點半公餘場　三氣肅月白　今天正場　萬眾歡騰　大型彩色紀錄片

南華‧南洋‧高陞
今天十點四早場　午夜勾魂　今天十二點四早場　審死官　今天十二時半早場　武打俠門　中原奇俠　今天十二點半早場　古裝武俠　南北四天龍鳳霸　明天十二點半早場　潮劇歌唱　張古車借妻　明天早場　血屋驚魂　今天正場　萬眾歡騰